yeni bir dünya için

İLERİCİ GENÇLİK

İlerici Gençliğin Aylık Sanat, Edebiyat, Siyaset Dergisi

Mart - Nisan 2015 Sayı: 34

Baskı düzenine son

İç güvenlik yasası çöpe!

içindekiler

3 Sistemin suskunları değil halkın slogancıları olalım

5 Direnişteki işçilerden haberler

6 Bu otelde direniş var!

7 Nuh Köklü... Gökten kar yerine kan yağıyor!

8 Sekiz Mart'ın tarihçesi

9 Üniversitelerde faşizme geçit vermeyeceğiz!

10 TÜM-İGD'den haberler

16 Türkiye Özgecan için ayakta!

17 Kadınlar ve mumlar

18 Yunanistan'da sol yöneliş ve SYRIZA üzerine

19 Şili'de öğrenciler kazandı!

20 Yaşar Kemal'i halk yaşatacak!

21 Yengeç gemisi ve Ana

22 Viva Comandante Chavez!

23 Koruma bijolojisi nedir?

Merhaba dostlar,

Bahar aylarının yaklaştığı bugünlerde sizlerle tekrardan birlikteyiz. Görüşmediğimiz iki ay boyunca emekçi dostumuz Nuh Kök'lüyü, Özgecan'ı, Beria Onger'i ve Yaşar Kemal'i kaybettik. Suskun değil öfkeliyiz.

Bu sayımızda
İlerici Gençlik olarak öncelikle çok tartışmalı olan İç Güvenlik Paketi'ni ve AKP'nin son dönemdeki faşizan uygulamalarını değerlendiren bir yazı kaleme aldık. Bir kez daha yineliyoruz; sistemin suskunları değil halkın slogancıları olalım.

Metal işçilerinin grevi "milli güvenliği" (patron güvenliği daha doğru olacaktır) yasaklandı. Sağlık emekçileri sokaklarda, Dora işçileri direnişlerini sürdürüyor. Bu yüzden işçi direnişlerine her sayımızda olduğu gibi bu sayımızda da yer verdik.

8 Mart Dünya Emekçi Kadınlar Günü'nü ardımızda bıraktık. Eylemlerde, mitinglerde kadın cinayetlerinin politik olduğunu bir kez daha haykırdık. 8 Mart'ın tarihçesinden, kadın eylemlerine değin çok sayıda kadın yazısını dergimizde bulabilirsiniz.

Yıllardır biz sosyalistlerin bir sloganı vardır "Hak verilmez alınır, zafer sokakta kazanılır" diye. Geçtiğimiz günlerde bunun en güzel örneklerden birini Şili'de gördük. Dokuz yıldır parasız ve nitelikli eğitim için sokaklarda mücadele yürüten öğrenciler kazandı. Bu güzel ve anlamlı gelişmeyi sizlerle paylaştık.

Yunanistan'da SYRIZA'nın iktidara gelişi, Chavez, koruma bijolojisi ve kitap tanıtımları sizlerle paylaştığımız yazıların bazıları.

Birçok farklı bölgeden yazılarını bizlere ulaştıran tüm dostlarımıza teşekkürü bir borç biliyoruz. Yapacağınız her türlü katkıyı, öyküyü, şiiri, yazıyı bizlerle paylaşmanızı bekliyoruz. Gündüzlerinde sömürülmeyen ve gecelerinde aç yatırılmayan yeni bir dünyayı hep beraber örmek dileğiyle...

* Ön kapakta kullanılan görsel Latuff'un 2013'te yapmış olduğu bir çalışmadan alınmış kesittir.

Uluçınar Basın Yayın Reklam Sanat Hizmetleri San. ve Tic Ltd. Şti. adına sahibi ve sorumlu yazı işleri müdürü: Onur BALCI
Adres: Tomtom mh. Yeni çarşı cd. No:26/8 Beyoğlu - İstanbul **Telefon:** 0212 245 28 11
E-Posta: posta@ilericigenclik.org **Web:** www.ilericigenclik.org
Baskı: Yön Matbaası / Davutpaşa Cd. Güven San. Sit. B Blok 1. Kat No:366 Topkapı - İstanbul 0212 544 66 34
ISSN: 977-1303-7910-01 **Türü:** İki Aylık Yerel Süreli Yayın
Hesap No: Onur Balcı, TC. Ziraat Bankası Galatasaray Şubesi 0701 69905992 5001 **IBAN:** TR32 0001 0007 0169 9059 9250 01

Sistemin suskunları değil halkın slogancıları olalım

AKP içi çekişmelerin, iktidar içinde iktidar mücadelelerinin daha da açığa çıktığı günlerdeyiz. Tayyip Erdoğan kendisi dışında bir başkasının söz söyleyemeyeceğini partisi içinde defalarca gösterdi. Son olarak Hakan Fidan'ın AKP'den milletvekili adayı olmak için istifa etmesi üzerine Erdoğan bunu kendisine yapılan bir hamle olarak değerlendirdi. Ahmet Davutoğlu'nun "Hakan Fidan bana mecliste gerekli" diyerek çekmiş olduğu reste karşı gelinen son noktada Hakan Fidan adaylığını geri çekmek zorunda kaldı ve yeniden MİT'in başına getirildi. Ahmet Davutoğlu bunun bir sorun olmadığını söylese de AKP içinde bu durumun bir çatlak yarattığı ortada. Faiz tartışmalarında Egemen Bağış ve Merkez Bankası başkanı Başçi'nın Erdoğan tarafından hırpalanması ve doların rekordan rekora koşması karşısında hükümet cenahından Erdoğan'ı savunacak bir hamle gelmemesi ve doların yükselmesinin sorumluluğunun, aynı zamanda da suçunun, Erdoğan'ın üzerinde kalmasının Erdoğan'da yarattığı gerilimi hâlâ izliyoruz. AKP içinde bir yanda Davutoğlu, bir yanda Arınç, öte yanda Gül'ün fırsat kolladığı da açıkça görülüyor.

Tayyip Erdoğan ne yapsa tökezliyor, parti içinde istediklerini sorgusuz sualsiz yaptırmada zorlanıyor, sermaye ile arasını düzeltemiyor, emperyalistlere verdiği tüm ödünlere rağmen kendisini güvence altına alamıyor, ne yaparsa yapsın yolsuzluklarla ilişkilenmekten kurtulamıyor, ne yaparsa yapsın büyük Mayıs Haziran halk hareketinin içine saldığı korkudan kurtulamıyor. Korkusu büyüdükçe saldırganlaşıyor, saldırganlaştıkça korkusunu büyütüyor.

İç Güvenlik Yasası ya da biri kendini kurtarmaya çalışıyor yasası

AKP içeride Gezi süreciyle gün yüzüne çıkan halk ayaklanmasının getirdiği korku üzerine kurtuluş hamleleri yapmaya çalışıyor. AKP, gericilik vurgunculuk ve savaş düzenine karşı halk ayaklanmasının yeniden yükselmesinin kaçınılmaz olduğunu görüyor. İnsanların kendilerine AKP tarafından giydirmek istediği bu deli gömleğini reddettiğini, bu ortaçağ karanlığına sürüklenme sürecine "sadece oy veren halk sürüleri" olarak sessiz kalmayacağını öngörüyor. Bu doğrultuda iç güvenlik yasası adı ile tam bir diktatörlük uygulamasını hayata geçirmeye çalışıyor. Ülkemiz halklarının, işçi sınıfının, alevilerin, gençliğin, kadınların, bu baskıdan korkarak sineceğinden ve köşesine çekileceğinden medet umuyor. Bunu yaparken bir yandan da sürekli olarak Türk Dil Kurumu (TDK) üzerinden de mesaj veriyor. TDK'da darbe tanımına yeni bir anlam yüklüyor, TDK'da güncel sözlükte darbe kelimesini aratırsanız ikinci anlam olarak karşımıza şu çıkıyor: "Bir ülkede baskı kurarak, zor kullanarak veya demokratik yollardan yararlanarak hükûmeti istifa ettirme veya rejimi değiştirecek biçimde yönetimi devirme işi". Darbe kelimesinin anlamında yapılan bu değişiklikten de anlaşılacağı gibi AKP'nin demokrasisi, ne olursa olsun iktidarda kalmak üzerine kurulu. Hükümetin demokratik yollardan istifaya zorlanması darbecilik olarak görülüyor. Bu yolla sokakta hakkını arayan her kesimden yurttaş; maaşlarını alamayan işçiler, yurt isteyen öğrenciler, bilimsel bir eğitim isteyen üniversiteliler, laik eğitim isteyen aleviler, savaşa hayır diyen barışseverler, kadın cinayetleri durdurulsun diyen kadınlar, emekli maaşıyla geçinemiyoruz diyerek basın açıklaması yapan emekliler, atanamadıkları için işsiz olan ve seslerini duyurmaya çalışan öğretmenler bir anda darbeci oluyor.

Süreç çözülürken barış nerede?

Çözüm Süreci olarak adlandırılan Öcalan-HDP-Kandil ve AKP arasında yürütülen müzakerelerde son adım 10 maddelik süreç taslağının açıklanması oldu. Bu taslağın Hükümetin üst düzey temsilcileri ile Dolmabahçe'de Başbakanlık ofisinde gerçekleştirilmesi, olayı bir başka boyuta taşıyor. Hükümet temsilcileri ve Cumhurbaşkanı bir taraftan çözüm sürecini ön plana çıka-

rıp bir yandan da HDP'yi PKK'yi terörist olarak gösteren açıklamalar yapıyor. Süleyman Şah türbesine düzenlenen operasyonun bölgede bulunan PYD güçlerinin bilgisi ve onayı dâhilinde yapılmasının ortaya çıkması ile "PYD bir terör örgütüdür ve devlet terör örgütleriyle anlaşma yapmaz" açıklamasına başvuruluyor. Burada AKP, Kürt halkının oyunu alma, seçimi garanti altına alma planları yaparken bir yandan da Öcalan ile Kandil'in, HDP ile Kandil'in, HDP ile Öcalan'ın arasını açmaya yönelik hamleler yaparak Kürt hareketini parçalama hedefini de açıktan yürütüyor. Bu hamlelerinin ne kadar başarılı olacağını yakın süreçte göreceğiz.

Hükümet cephesinde durum böyle iken Kürt hareketinin temsilcileri arasında da farklı bir durum görülmüyor. AKP ile her türlü pazarlığın yapıldığı, gericiliğe yönelik tavizlerin verildiği, emperyalizmle uzlaşma mesajlarının açıklandığı bir akıl tutulması yaşıyoruz. Çözüme yönelik 10 maddenin ortak basın açıklamalarıyla duyurulmasının ardından HDP cephesinden AKP'ye güvenmiyoruz açıklamaları geldi. Bir yandan AKP ile masaya otuma, sürecin partneri olma ama aynı zamanda "AKP'nin ne olduğunu biliyoruz ve ona güvenmiyoruz" açıklamaları, diğer yandan IŞİD'i besleyen ve başta Kürtler olmak üzere Ortadoğu halkları üzerine salan ABD ve AKP'dir açıklamaları ama aynı zamanda ABD Kobane'de bizim müttefikimizdir açıklamaları... Tüm bu yaşananların büyük siyasetin bir parçası olarak gösterilmesi de ayrıca tartışılması gereken bir konu olarak önümüzde duruyor. Tüm bu sürecin Kürt halkına ne tür yarar ya da zarar sağlayacağını süreç içerisinde göreceğiz ancak burada Filistin Halk Kurtuluş Cephesi'nin, 1993 yılında Oslo görüşmeleri ile başlatılan çözüm süreci ardından yaşadıklarına bakmak önümüzü daha net görmemizi de sağlayabilir.

IŞİD değil işçilerin genel grevi "milli güvenliği" tehdit ediyor

Ocak ayında onbeş bin metal işçisiyle grev kararı alan Birleşik Metal–İş'in grevi milli güvenliği (!) tehdit ettiği gerekçesiyle ertelendi. Alelacele Bakanlar Kurulu'nu toplayarak jet hızıyla erteleme kararı alan AKP hükümeti aslında grev kırıcılık yapıyor. Patronlardan yana olduğunu, sermayedarların iktidarı olduğunu bir kez daha gösteriyor. Tüm bunları yaparken halkların düşmanı, cehennem zebanisi IŞİD komutanlarını tehdit görmüyor. IŞİD komutanı Emrah Çakan'ı Denizli'de tedavi ediyor. Tabii ki Çakan'ın odasının önünde ne bir polis ne de kendisiyle ilgili hukuki bir işlem söz konusu. Bu durumun ortaya çıkmasından sonra pişkin pişkin Denizli Valisi tarafından "Her vatandaşımız gibi sağlık hizmetlerinden faydalanma hakkı gereğince tedavi işlemleri devam etmektedir." denilerek halkla açıkça dalga geçiliyor.

#TDKMüsaitmisin

Gün geçmiyor ki AKP'nin dilinden cinsiyetçi bir söylem çıkmasın kadınlar aşağılanmasın. AKP'nin son icraatlarından biri gene TDK üzerinden geldi. TDK'da müsait kelimesinin karşılığı olarak "Flört etmeye hazır olan, kolayca flört edebilen (kadın)" geçiyordu. Bu hakaretin mecliste ve medyada çokça eleştirilmesi üzerine TDK bir açıklama yaparak kelimenin bilmem kaçyıldır kullanıldığının altını çizerek ve konuyla ilgili bir çalışma yaparak kamuoyuyla paylaşacaklarını belirtti. Ayan beyan ortada olan bu cinsiyetçi söylemle ilgili özür dilemek şöyle dursun, kelimenin anlamını bile değiştirmiyor.

Tüm bu atmosfer içerisinde olumluluklar ve olumsuzluklar iç içe yürüyor. Gündelik çıkarlara indirgenmemiş, halkların yararına olan çözüm, emperyalizme karşı birleşik halk mücadelesinin tutarlı bir biçimde yürütülmesinde yatıyor. AKP'nin baskıcı rejimini alaşağı etmenin yolu "büyük siyasette" değil halkına güvenmekte yatıyor. AKP içeride dışarıda güç kaybediyor, Erdoğan köşeye sıkışmış halde. AKP'nin gericilik vurgunculuk ve savaş rejimine karşı sokaklarda olalım.

İşçiler için, kadınlar için, gericiliğin karşısında yaşamı savunmak için tüm gücümüzle mücadeleyi büyütelim. Başta ilerici gençlik olarak tüm kesimlerin bu hedefler doğrultusunda sorumluluk alması ve örgütlenmesini artırması her gün önemini artırıyor. Bilmeliyiz ki barbarlar, diktatörler suskun kitleleri istedikleri gibi yönetebilirler. Diktatörleri iç güvenlik yasaları değil başını önüne eğen halk iktidarda tutar.

Sistemin suskunları değil halkın slogancıları olalım.

Hırsıza hırsız, katile katil diyelim.

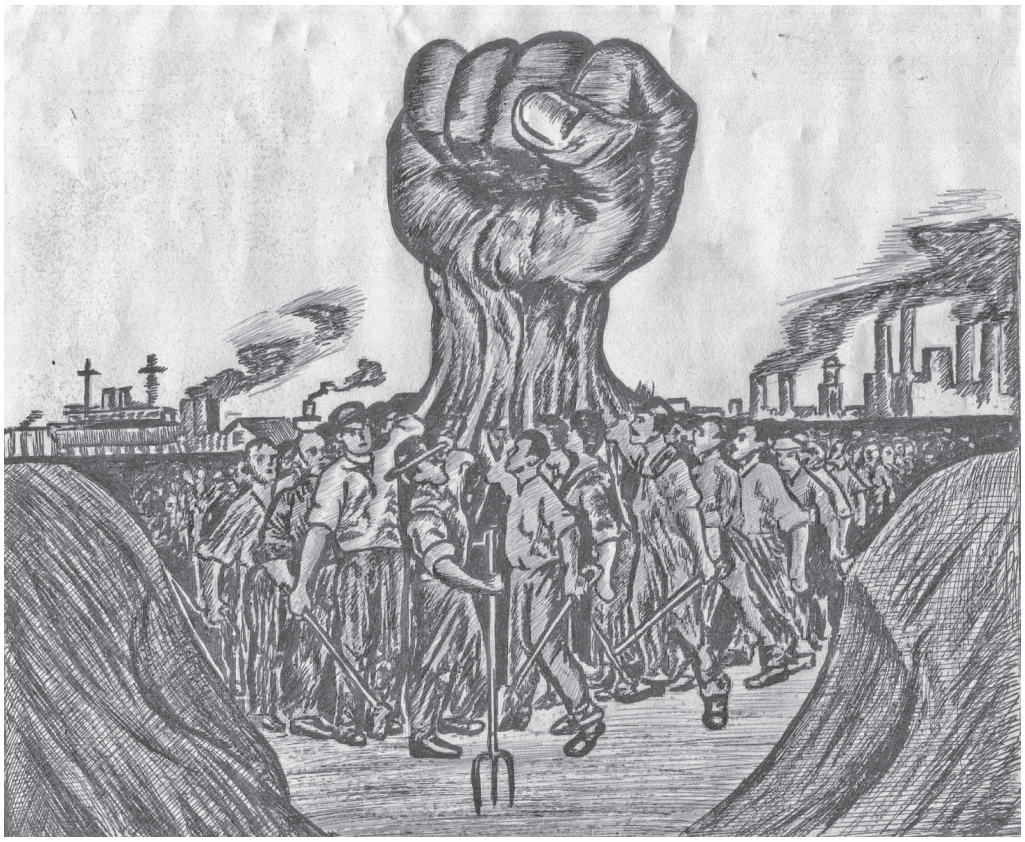

Direnişteki işçilerden haberler

Türkiye'de 2015 işçiler ve emekçiler cephesinden de mücadele dolu geçeceğe benziyor. İşçiler, emekçiler henüz üretimden gelen güçlerini Genel Grev'e dönüştüremeseler de parça parça, alan alan direnişlerle ve grev denemeleriyle mücadeleyi büyütüyorlar.

DİSK'e bağlı Birleşik Metal-İşçileri 29 Ocak'ta grev kararı aldı. On beş bin metal işçisinin kararını nasıl engelleyeğini bilemeyen hükümet gene grevin "milli güvenliği tehdit" ettiği yalanına sığındı ve grevi erteledi. Bakanlar Kurulu kararının ardından Birleşik Metal-İş bir bildiri yayınladı. Bildiride AKP hükümetinin kararı sert bir dille yargılanırken mücadelenin süreceği vurgusu yapıldı.

Mersin Uluslararası Liman İşletmeleri'nin (MIP) nakliyat işlerini yapan Atapol Nakliyat, TÜMTİS'e üye oldukları için 12 işçiyi işten çıkardı. MIP yönetim binası önünde bir araya gelen işçiler, sendika yöneticilerinin, demokratik kitle örgütlerinin ve siyasi parti temsilcilerinin katılımıyla bir eylem gerçekleştirdiler. Eylemde, atılan işçilerin işe alınması ve sendika hakkının tanınması talepleri dillendirildi.

Sağlık emekçileri; sağlıksız çalışma ortamlarına, uzun çalışma saatlerine, yorucu çalışma temposuna, güvencesizliğe karşı 13 Mart'ta Türkiye genelinde iş bıraktı. Sağlık çalışanları, önce eğitim ve araştırma hastanesi önünde basın açıklamaları gerçekleştirerek, kendi çalıştıkları hastanelerdeki diğer emekçilere, AKP'nin sağlıkta dönüşüm politikasına ve hak gasplarına karşı çıkmak için, birlikte mücadele çağrısı yaptılar. Daha birçok şehir merkezinde yürüyüşler düzenlediler.
DİSK'e bağlı Dev Sağlık-İş Sendikası'na üye oldukları için işten atılan ve 80 gündür direnişte olan Maltepe Üniversitesi Hastanesi işçileri, 25 Şubatta sabah erken saatlerde "köşk" denilen yönetim binasını işgal ederek rektörle görüşmek istediklerini bildirdiler. Kadın işçilerin bina içinde yaptığı eylemde, balkona "Atılan İşçiler Geri Alınsın" pankartı asıldı. Yıkılma tehlikesi olan balkonda durmak riskli olduğu için kadın işçilerin bir kısmı binanın çatısına çıkıp orada eyleme devam etti. İşçiler bir saati aşkın bir süre bina içinde sloganlar atarak taleplerini bildirdiler. Binaya Rektör yerine polisler geldi. Polis, işçilere saldırdı ve işçileri gözaltına aldı. İşçiler, Gülsuyu Karakolu'nda

ifadeleri alındıktan sonra akşam saatlerinde serbest bırakıldılar. Geceyi uykusuz, günü de eylemde ve karakolda geçiren direnişçi işçiler akşam da Maltepe içindeki yürüyüş ve basın açıklamasında dayanışmaya gelenleri karşıladılar.

Çekmeköy'de üretim yapan Koç Holding'e ait Divan Turizm işletmelerinde çalışan 105 işçi, işyerindeki ağır çalışma koşullarına, düşük ücretlere ve haksızlıklara karşı DİSK/Gıda-İş sendikasına üye oldular. İşçilerin sendikalı olmasından büyük rahatsızlık duyan Koç Holding patronları önce 12 işçiyi, ardından yaptıkları eylemlerle atılan işçilere destek veren 40 işçiyi tazminatsız işten attı. İşten atılan 52 işçi eylemlerle işe dönüş mücadelesi veriyor.

Atakan **Vurun**

BU OTELDE DİRENİŞ VARI!

İş cinayetleri ve güvencesizlik ne yazık ki giderek artmaya devam ediyor.

İstanbul Dolapdere'de bulunan Dora Otel'de 3'ü Tüm Emek-Sen üyesi 5 işçinin işine son verildi. İşten çıkarılan arkadaşlarını yalnız bırakmayıp onlara destek olan Dora Otel işçileri sendikanın öncülüğünde iş bırakma eylemi yaptılar.

İşten çıkarılan arkadaşlarının geri alınmasını ve sendikanın kabul edilmesini isteyen işçiler patrona kısa bir süre tanıdılar. Patron, işçilerin bu kararlı tutumu sonucu Dora Otel işçileriyle görüşme talep etti. Temsilciler ile görüşen patron sendikayı kabul ettiğini fakat atılan işçilerin, hakkında tutanak tutulan işçiler olduğunu öne sürerek onları geri almayacağını belirtti. Görüşme sonrası işçiler,kararlı olduklarını ve atılan işçilerin geri alınmaması halinde eyleme devam edeceklerini dile getirdiler.

İşten atılan Dora Otel işçileri mücadeleye devam ediyor!

Dora Otel İşçileri Dayanışma Platformu, sendikalı oldukları için işten atılan Dora Otel işçilerinin işe geri alınması için Taksim Meydanı'ndan Dora Oteli önüne yürüyüşlerini her pazar günü sürdürüyorlar. "Atılan işçiler geri alınsın!", "Sendika haktır engellenemez!" ve "Direne direne kazanacağız!" sloganları eşliğinde yürüyen işçiler ısrarla her hafta otel önünde basın açıklaması yapıyorlar.

İşçiler kararlı

Dora Otel işçisi Muhammed Uysal, geçmişten bugüne birçok yerde çalışmak zorunda kaldığını belirterek, kendilerinin sürekli bilinçsiz ve örgütsüz bir çalışmaya itildiğini, işçilerin arasında birliği ve dayanışmayı sağlayan sendikaların yasalarla etkisizleştirilmeye çalışıldığını söylüyor. Uysal ayrıca "Örgütlenerek işçi sınıfının yalnız olmadığının bilincine vardık. İşçilerin sermayeye karşı birleşmesi gerekmektedir" diyor.

'Hukuki süreç başlattık!'

Tüm Emek Sen Genel Sekreteri İbrahim Akseloğlu da, patronların sürekli "sendikaya karşı değiliz" dediklerini ancak, işçiler örgütlendiğinde ise işten attıklarını söyledi. Dora Otel'e karşı hukuki süreç başlattıklarını ifade eden Akseloğlu, "Devletin büyükleri 'iki sendikaya bile üye olabiliyorsunuz daha ne istiyorsunuz' diyor. Bir sendikaya üye olduk işten atıldık, ikincisinde kim bilir başımıza neler gelir" diyor.

Işıl **Önder**

Nuh Köklü…
“GÖKTEN KAR YERİNE KAN YAĞIYOR!”

Sosyalist gazeteci Nuh Köklü, 17 Şubat akşamı iç güvenlik paketini protesto etmek için yapılan eylem sonrasında, Kadıköy’de arkadaşlarıyla kartopu oynadığı sırada bir esnaf tarafından bıçaklanarak katledildi.

Dükkanının camına kartopu isabet ettiği için Nuh Köklü’yü bıçaklayan esnafın “Yarın öbür gün elimi sallayarak çıkarım.” sözlerindeki rahatlığı nereden bulduğu kuşku götürmez.

Esnafın kendinde, kendince sebepler ile cezalandırma, yaralama hatta öldürme yetkisini görmesine neden olan da,

Haziran’da Ali İsmail Korkmaz’ın karanlık bir sokakta “Vurmayın ölüyorum!” çığlıklarına kulak tıkayan da,

Özgecan’ın ve her gün nice kadının tacize, tecavüze uğramasını ve vahşice katledilmesini yıllardır uyguladığı politikalar ve söylemleriyle destekleyen de

Bugün iç güvenlik paketi altında faşizan düzenlemeler yaparak, kan kokan nefesiyle nice canın katline zemin hazırlayan da bu devlettir.

“Esnaf gerektiğinde askerdir, polistir, alperendir.” sözleriyle halkı birbirine vurdurmaya çağıran, nefret toplumu inşaa etmek için canını dişine takan bu hükümettir.

“…Velhasıl onlar vurdu biz büyüdük kardeşim”

Nuh Köklü’nün katledilmesinin ardından halkın polisi değil yoldaşı olmanın onuruyla pek çok esnaf camlarının insan canından değerli olmadığını dile getirdiler:

“Camlarımıza kartopu atmak serbesttir. Camımıza, vitrinimize gelen halkımızın umudu, neşesi olsun, kartopu olsun! Plastik mermi, biber gazı kapsülü olmasın yeter!”

Üniversiteli öğrenciler Nuh Köklü’nün anısını “Kartopu Oynayan İnsanlardan Korkuyorlar! Nuh Abi’ye Sözümüz, Korkularını Gerçeğe Çevireceğiz!” diyerek yaşatacaklarını haykırdılar.

Nuh Köklü bir sosyalistti.

Nuh Köklü onurlu bir gazeteceydi.

Nuh Köklü bizden, içimizden biriydi.

Velhasıl biz onlar vurdukça büyümeye, onlar katlettikçe bir ölüp bin doğmaya devam ettik, edeceğiz…

Abdi Ağalara karşı İnce Memed olmaya, inadına kartopu oynamaya, inadına direnmeye en çok da inadına yaşamaya, onurlu yaşamaya devam edeceğiz…

Nuh Abi’nin kaleminden aldığımız güç ile yıkacağız gökten kan yağdıran düzenlerini: “Paranoyaklaşan iktidarın en büyük korkusu karşısında birleşmiş bir halk gücü bulmaktır. Her türlü garabete doğrudan, birlikte tepki zamanı!”

Diren **Yavuz**

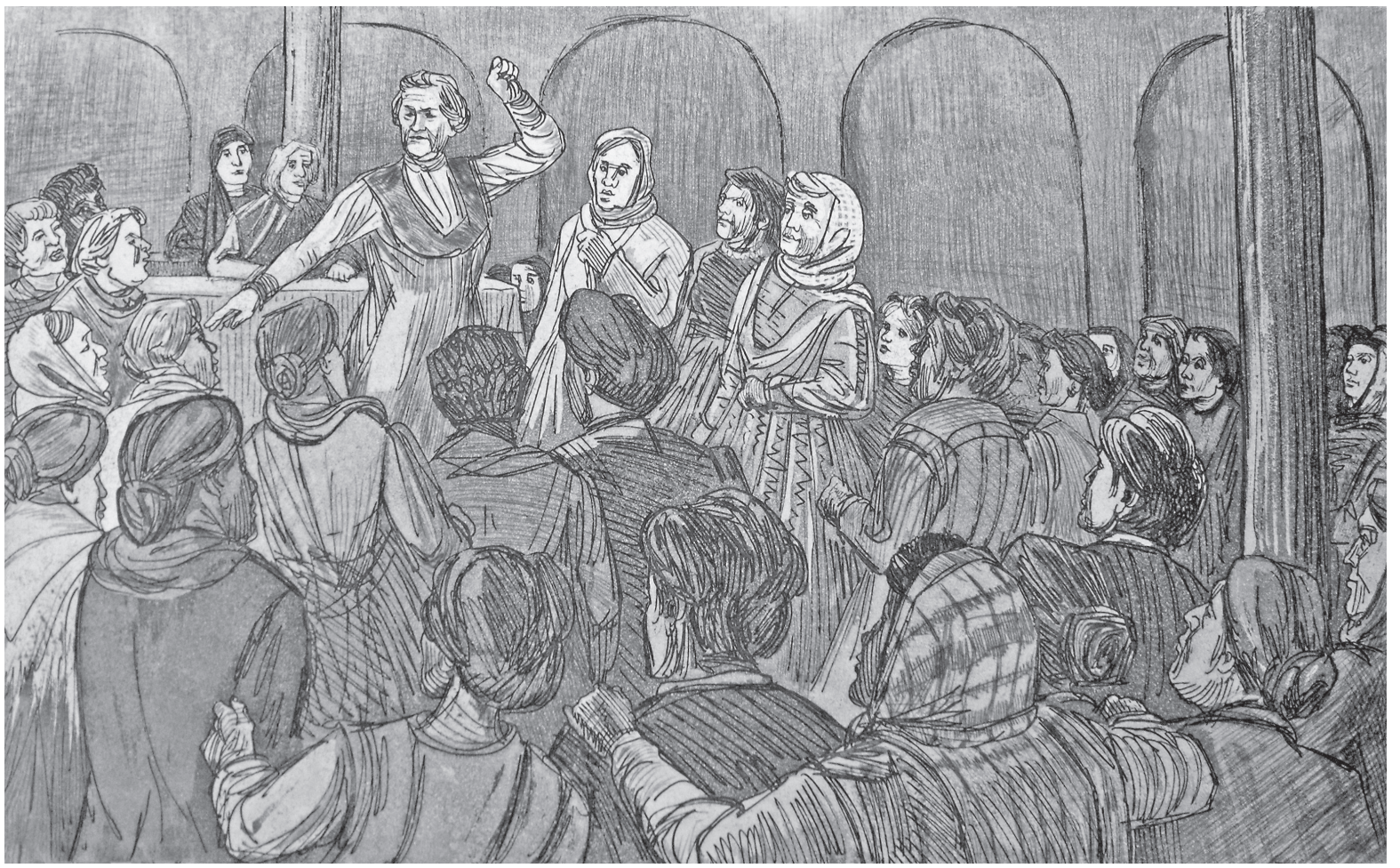

8 MART TARİHÇESİ

İkinci Enternasyonel bünyesinde 17 Ağustos 1907'de Stutgrat'ta "Birinci Uluslararası Kadın Konferansı" toplanır ve bu konferansta "Uluslararası Kadın Sekretaryasını" oluşturulur. Bu görevi 1917 yılına kadar Klara Zetkin yürütmüştür. Konferansta alınan kararların tümü, kadının toplumsal hayattaki eşitliği ve iktisadi alandaki eşitliğini şiar edinmiştir ve kadınlara ayrımsız oy hakkı istenmiştir. Bir diğer karar ise "Eşitlik" adını taşıyan bir kadın gazetesinin yayımlanması olmuştur. Gazetenin editörlüğüne Klara Zetkin seçilmiştir. İkinci Enternasyole bağlı gerçekleşen "İkinci Uluslararası Kadın Konferansı" 26-27 Ağustos 1910 tarihinde Kopenhag'da yapıldı. Bu konferansın gündemi ve kararları olarak; kadın işçilere günde 8 saatlik çalışma süresi, hamile kadın işçilere doğumdan önce 8 hafta doğum izni, emziren kadınlara süt izni, işsiz kadınlara sosyal güvenlik yardımı, 12 yaş altı çocukların çalıştırılmasının yasaklanması talepleri öne sürüldü. Konferansın diğer bir gündemi ise burjuva kadın hareketinin talep ettiği oy hakkından farklı olarak, proleter kadınların oy hakkının gözetilmesi gerekliliği öne çıkmıştır.

Emekçi Kadınlar Günü

İkinci Uluslararası Kadın Konferansı'nda Klara Zetkin, her yıl uluslararası çapta sosyalist kadınların bir kadınlar günü olmasını önerdi. Sonrasında her ülkede farklı bir tarihte düzensiz olarak kadınlar için bir gün kutlanır olmuştu.

Neden 8 Mart?

8 Mart 1857 New York / Amerika

On binlerce tekstil işçisi kadın, eşit işe eşit ücret, insanca bir yaşam için alanlardaydı. İlk kadın grevi olarak tarihe geçen 8 Mart'ta patronların fabrikayı ateşe vermesi sonucu vahşice katledildiler. Bundan tam 51 yıl sonra 8 Mart 1908'de kadınlar yine aynı taleplerle alanlardaydı. Klara Zetkin önerisiyle 1910 yılında 8 Mart Dünya Emekçi Kadınlar Günü'nü ilan ederek dünyanın her yerinde özgürlük için mücadele veren kadınların ışığı oldu.

Türkiye'de 8 Mart

Biz emekçi kadınlar hala düşük ücret fazla emek mantığıyla çalışıyoruz. Ucuz iş gücü olarak görülüyoruz. Emeğimiz kat ve kat sömürülmeye çalışılıyor. Üstelik bir de patronlarımızın, müdürlerimizin tacizine uğruyoruz.

Her gün on kadından dördü şiddet görüyor. Başımızdaki sapkın zihniyetli gerici hükümet onlarca kadının katledilmesine kılıflar buluyor. Ayşe Paşalı katlediliyor suçlu gene biz kadınlar oluyoruz çünkü yeterince bağıramıyoruz. Ancak bir iki derken katledilen kadın kardeşlerimiz için çığlık oluyor haykırışlarımız. Özgecan katlediliyor ama bu sefer sessiz bir üçüncü sayfa haberi olmuyor. Onbinlerce kadın oluyoruz alanlara dökülüyoruz. Artık susmuyoruz, sessiz kalmıyoruz.

Biz kadınlar alanlardan ayrılmayacağız. Ermeni, Kürt, Arap, Laz, Türk omuz omuza sokaklarda olacağız. Hep birlikte çekeceğiz halaylarımızı, beraber söyleyeceğiz barış türkülerimizi.

Hepimiz biliyoruz ki 8 Mart kayıplarımıza ağlama, yas tutma günü değildir. Mücadele bayrağımızı her daim en yükseğe taşıyacağız. Her türlü sömürüye karşı haykıracağız. Üzgün değil öfkeliyiz, öfkemizi alanlarda büyütmeye kararlıyız.

Şule **Dolunay**

Üniversitelerde Faşizme Geçit Vermeyeceğiz!

16 Mart'ta ne olmuştu?

Toplumsal muhalefet ve bu toplumu oluşturan kesimlerin en dinamiklerinden olan öğrenci gençlik 70'lerin sonlarında büyük atılım yakalamış ve bu atılımı hızla yükseltiyordu. Bu atılımı kırmayı amaçlayan faşist saldırılara karşı okullarına toplu giriş-çıkış yapıyorlardı. 16 Mart 1978 akşamı, öğrenciler İstanbul Üniversitesi Beyazıt Kampüsü'nden toplu çıkış yaparken üzerlerine bombalar atılarak dört bir taraftan ateş açıldı. Yapılan saldırıda dönemin güçlü örgütlerinden İlerici Gençlik Derneği (İGD) üyesi Ahmet Turan Ören, Baki Ediz, Murat Kurt; Türkiye İşçi Partisi (TİP) üyesi Cemil Sönmez, Abdullah Şimşek, Hamit Akıl ve Devrimci Gençlik (Dev-Genç) üyesi Hatice Özen adlı 7 öğrenci katledildi. Katliamın ardından ilerici öğrencilerin öncülüğünde İstanbul Üniversitesi sabaha kadar işgal edildi. 20 Mart'ta DİSK'in kararıyla ''Faşizme karşı ihtar eylemi'' örgütlendi, faşistler tarafından katledilen öğrencilerin cenaze töreni sendikaların, dernek ve dergilerin katılımıyla dev bir miting havasında geçti.

Daha sonra açılan davalarla öğrenildi ki; güvenliği sağlamak için orada bulunması gereken polisler yerine faşist polislerin kurduğu POL-BİR'li polisler getirilmişti. Böylece ilerici, devrimci, yurtsever öğrencilere yapılan faşist saldırının önü açılmış ve saldırıyı yapan faşistler polis arabalarıyla olay yerinden kaçırılmıştı.

Yapılan bu katliam ilerici, devrimci, yurtsever öğrencilere dönük saldırıların ne ilki ne de sonu oldu. Sadece geçtiğimiz 1 yıl içerisinde Ankara Üniversitesi, İstanbul Üniversitesi ve Ege Üniversitesi'yle birlikte onlarca üniversiteye, yüzlerce öğrenciye sivil faşist ve devlet işbirliğiyle katliam girişimleri yapıldı. Onlarca öğrencinin yaralandığı bu saldırılar öğrencilerin örgütlü duruşları sayesinde başarısız oldu. Geçtiğimiz günlerde bu katliam girişimlerinden biriyle daha karşı karşıyaydık.

16 Mart'tan 26 Şubat'a

26 Şubat 2015'te devlet provokatör yüzünü bu kez Ankara Üniversitesi Dil-Tarih ve Coğrafya Fakültesi'nde gösterdi. Kapılarında X-Ray cihazları bulunan, girişlerde ilerici, devrimci, yurtsever öğrencilerin ceplerine kadar arandığı DTCF'de polis, Özel Güvenlik Birimi (ÖGB) ve faşist işbirliğiyle yeni bir katliam girişimi yaşandı. Yukarıda bahsettiğim gibi deyim yerindeyse kale gibi korunan(!) fakültede 100 kişilik faşist grup dillerinde tekbir; ellerinde satır, ekmek bıçağı ve silahlarla öğrencilere saldırdı. Fakülte yemekhanesine yapılan saldırıda silahlı faşistleri engellemek için görevini yapan DİSK Güvenlik-Sen'li özel güvenlik ağır yaralandı. 2 devrimci öğrenci ise başına ve bacağına aldığı darbeler sonucu yaralandı. Olayın ardından fakülte bahçesinde toplanan ilerici, devrimci, yurtsever öğrenciler ''Üniversiteler faşizme mezar olacak'' sloganı ile okuldan çıkış yaparken kapıda beklemekte olan ve asıl görevleri öğrencileri silahlı çetelere karşı korumak olan polis, ellerinde kitapları ve dövizleri dışında hiçbir silahı olmayan öğrencilere saldırdı. 50'ye yakın öğrenci gözaltına alındı. Ellerinde silahlar ve satırlarla üniversiteye giren faşistlerden ise elinde silahı ile görüntüleri olan bir kişiyi sorgusunu aldıktan sonra serbest bıraktı.

Ne yapmalı?

Öncelikle onlarca yıldır devlet tarafından beslenen bu katil sürüsünü tanımalıyız.

- Onlar küpe takan, saç uzatan, sevgilisinin elini tutan erkek öğrencileri linç edenlerdir.
-Onlar mini etek giyen kadını linç edenlerdir.
-Onlar mahallelerimizde uyuşturucu satarak gençleri zehirleyenlerdir.
-Onlar Hrant Dink'i sokak ortasında öldürenlerdir.
-Onlar Özgecan Aslan'ı vahşice katledenlerdir.
-Onlar Ali İsmail Korkmaz'ı linç ederek öldürenlerdir.
-Onlar kartopu oynayan Nuh Köklü'yü bıçaklayarak katledenlerdir.
-Onlar sokaklarda üniformalarıyla arkadaşlarımızı katledenlerdir.
-Onlar ''Esnaf gerektiğinde askerdir, polistir, alperendir'' diyenlerdir.
-Onlar tüm insanlığın katilleridir.

Nazım Hikmet'in dediği gibi;

Onlar ümidin düşmanıdır, sevgilim,
akar suyun,
meyve çağında ağacın,
serpilip gelişen hayatın düşmanı.
Çünkü ölüm vurdu damgasını alınlarına :
-çürüyen diş, dökülen et -,
bir daha geri dönmemek üzre yıkılıp gidecekler.
Ve elbette ki, sevgilim, elbet,
dolaşacaktır elini kolunu sallaya sallaya,
dolaşacaktır en şanlı elbisesiyle : işçi tulumuyla
bu güzelim memlekette hürriyet…

Yeni katliamlara geçit vermemek için, üniversitelerde, sokaklarda, meydanlarda, hayatın her alanında birleşik ve örgütlü mücadeleyi büyütmeliyiz

Ege **Şener**

TÜM İGD'den haberler

Ne geçmiş tükendi ne de yarınlar!

İlerici Gençler 11.01.2015'te 5 Ocak 1976'da kurulan İGD'nin kuruluş yıldönümünü düzenledikleri bir etkinlikle kutladı.Yeni Sanat Kültür Merkezi'nde İGD'den TÜM-İGD'ye 39 yıldır alanlardayız şiarıyla yapılan etkinlikte ilk önce devrim ve sosyalizm mücadelesinde hayatını kaybetmiş tüm devrim şehitleri için bir dakikalık saygı duruşunda bulunuldu. Ardından hep bir ağızdan Beyazıt Marşı okundu.

Beyazıt Marşı'nın okunmasının ardından sinevizyon gösterimi yapıldı. Sinevizyonda İlerici Gençler tarafından hazırlanan, İGD ve İKD'nin 1970'li yıllardaki mücadelesinden TÜM-İGD'nin bugünkü mücadelesine değin olan sürecin etkili bir şekilde anlatıldığı film gösterildi. İlerici Gençler Gezi Şehitleri'ni de andılar. Gençler hazırladıkları skeçle Gezi Şehitleri ve devrim mücadelesini anlattılar.

Etkinlikte TÜM-İGD adına konuşmalar yapıldı ve İlerici Gençlik mücadelesinin tarihçesinden ve bugün bölgeyi ve dünyayı nasıl yorumladığından bahsedildi.

Son söz ezgilerdeydi. İlerici Gençler devrimci marşları ve türküleri hep bir ağızdan tek yürek söylediler. Hep beraber halaya durdular. Müzik dinletisinin ardından etkinlik bitirildi.

Ali İsmail eylemine polis saldırısı

01.01.2015'te sabah saat 09.30 Ali İsmail Korkmaz'ın katillerine trajikomik cezalar verildi. Yaptıkları bu hukuksuzluk yetmezmiş gibi mahkeme de avukatlara silah çekenlere göz yumdu ve kararı protesto eden Ali İsmail'in ailesine, dostlarına ve mahkemeye katılanlara polis biber gazı kullanarak saldırdı.

Kadıköy Boğa'da toplanan kitle Moda'ya Mehmet Ayvalıtaş Meydanı'na yürüdü. İlerici Gençlerin de katıldığı yürüyüş boyunca sık sık "Hepimiz Ali'yiz öldürmekle bitmeyiz", "Hırsız, katil, AKP", "Hukuk biterse Haziran başlar" ve "Örgütlü bir halkı hiçbir kuvvet yenemez" sloganları atıldı. Tekrardan Boğa Heykeli'ne dönen kitle burada bir basın açıklaması yaptıktan sonra polis gaz bombası, TOMA ve plastik mermilerle saldırdı. Çok sayıda kişinin gözaltına alındığı saldırıda polis ayrıca keyfi kimlik sorgulaması ve üst araması yaptı. İlerici, devrimci avukatların ve basın mensuplarının direnci sonucunda polis geri adım atmak zorunda kaldı.

Ankara Üniversitesi'nde Hrant Anması

Ankara Üniversitesi'nde ilerici, devrimci ve yurtsever öğrenciler faşist baskılara rağmen 19 Ocak 2015'te Cebeci Kampüsü'nde Hrant Dink anması yaptı. Anmadan önceki hafta 16 Ocak'ta Cebeci Kampüsü'nde öğrencilerin duvarlara astıkları Charlie Hebdo afişlerine saldıran faşist güruh 19 Ocak'ta da Hrant Dink ve Charlie Hebdo ortak anmasına daha sistematik bir saldırı düzenlemek istedi. İlerici, devrimci ve yurtsever öğrenciler in birleşik mücadelesiyle okulun kapısına dahi yaklaşamayan faşistler arkalarına bile bakmadan kaçmak zorunda kaldılar.

TÜM-İGD'li öğrencilerin de katıldığı anmada sık sık "Faşizme inat kardeşimsin Hrant", "Cebeci faşizme mezar olacak" ve "Faşizme karşı omuz omuza" sloganları atıldı.

Liselilerden boykot çağrısı

20.01.2015 İlerici Liselileri diğer liseli örgütlerle birlikte eğitim alanında yapılan gerici uygulamalara karşı boykot şiarını yükseltti.

Kadıköy Anadolu Lisesi önünde bildiri dağıtan liseliler daha sonra Kadıköy Lisesi önünde bildiri dağıttı. Saat 16:00'da ise Khalkedon Meydanı'nda bildiri dağıtımı yapan liseliler eğitimdeki gericilik saldırısını hep beraber yıkmak için 13 Şubat'ta Boykot'a çağrı yaptı.

TÜM İGD'den haberler

Maltepe Üniversitesi işçileri polis saldırısına rağmen eylemlerini sürdürüyor

Sendikaya üye oldukları gerekçesiyle işten atılan Maltepe Üniversite Hastanesi işçileri eylemlerini sürdürüyor. 25 Şubat'ta direnişin 80. gününde sabah saatlerinde işçiler Maltepe Üniversitesi'nin yönetim binasını işgal etti. Direnişçi işçilere polis saldırdı. Bu saldırıda bir kişinin kolu çıktı ve 35 kişiyi gözatına aldı.

Aynı günün akşamı saat 17.30'da gözaltına alınan emekçilerin serbest bırakılmasıyle DİSK tarafından yeni bir çağrı yapıldı ve İlerici Gençler'in de aralarında bulunduğu bir çok siyasi kurum bir araya gelerek direniş çadırından Maltepe merkeze yürüyüşe geçti. Burda yapılan basın açıklamasının ardından direniş çadırına geri dönüldü.

İlerici Gençler'den Birleşik Metal-İş işçilerine ziyaret

"Yolumuz işçi sınıfının yoludur" şiarıyla yürüyen TÜM-İGD'li gençler 1 Şubat 2015'te Ejot fabrikasında greve çıkan metal işçilerini Ejot fabrikasına ziyaret etti. Gaziosmanpaşa'da bulunan Ejot fabrikasına pankartları ve bayraklarıyla giden İlerici Gençler direnişteki işçileri selamladılar. Yaptıkları yürüyüş boyunca İlerici Gençler "Zafer direnen emekçinin olacak", "Metal işçisi yalnız değildir" ve "Yolumuz işçi sınıfının yoludur" sloganlarını haykırdılar. Ziyaret esnasında işçilerle direniş üzerine sohbet eden İlerici Gençler omuz omuza grev halayına durdular.

Metal işçileri grev yasağına karşı eylemde

Disk'e bağlı Birleşik Metal-İş'in çağrısıyla 3 Şubat'ta saat 18:00'da grev yasağına karşı binlerce kişi Kartal Köprüsü'nde bir araya geldi.

Birleşik Metal-İş'e bağlı metal işçilerinin grevinin yasaklanmasını protesto etmek amacıyla Kartal köprüsünde buluşan kitle 18:30'da Kartal AKP bürosuna yürüyüşe geçti. Eyleme "Yolumuz işçi sınıfını yoludur" diyen TÜM-İGD'li gençlerin yanı sıra çok sayıda sendika, parti, kurum ve dernek destek verdi.

Yürüyüş sırasında "Metal işçisi kazanacak", "Grev yoksa üretim de yok", "İşçi düşmanı katil AKP", "Fabrikalar MESS'e mezar olacak", "Yaşasın sınıf dayanışması" ve "İşgal grev direniş" sloganları atıldı.

İşçilerin grevinden korkan iktidar yürüyüş yapmasından da korktuğundan dolayı AKP İlçe binasını kolluk kuvvetleriyle "korumaya" aldı. Polis barikatının önünde yapılan basın açıklamasının ardından eylem bitirildi.

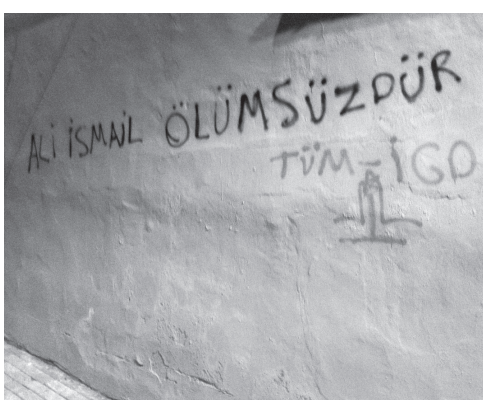

İlerici Gençler'den yazılama

İlerici Gençler 23.01.2015'te Kartal merkezde ve mahallelerde yazılama çalışmasına çıktı. "Yolumuz işçi sınıfının yoludur", "Gençlik devrim istiyor", gibi temel sloganlarıyla Kartal duvarlarını süsleyen gençler "Dinsel değil bilimsel eğitim" diyerek eğitimdeki gerici uygulamalara dikkat çektiler.

TÜM-İGD'liler önceki günlerde katilleri "ak"lanmaya çalışılan Ali İsmail Korkmaz'ı da unutmadı ve "Ali İsmail Ölümsüzdür" sloganını duvarlara yazdı.

Laik ve bilimsel eğitim için onbinler Kadıköy'de buluştu

8 Şubat'ta Alevi örgütlerinin ve Eğitim-Sen'in çağrısıyla on binlerce yurttaş AKP'nin eğitim alanındaki gerici uygulamalarını protesto etmek için Kadıköy'de bir araya geldi. Çok sayıda kurum, parti, dergi çevresi ve taraftar grubu Çarşı'nın da destek verdiği miting için kitle Kadıköy Boğa Meydanı ve Numune Hastanesi önünde saat 11.00'da toplandı. Her iki koldan yapılan yürüyüşün ardından onbinler Kadıköy İskelesi'ndeki miting alanında bir araya geldi. Miting alanına sığmayan kitle "Laik, bilimsel ve anadilde eğitim" "Karanlığa teslim olmayacağız" ve "Birleşe birleşe kazanacağız" sloganını haykırdı.

TÜM İGD'nin de katıldığı mitingde ayrıca alevi derneklerinin hazırlamış olduğu semah gösterisi de yapıldı. Gezi şehitlerinin, SOMA'da katledilen işçi kardeşlerimizin sloganlarla yapılan konuşmalarla hatırlatıldığı miting türkülerle bitirildi.

Yeditepe Üniversitesi'nde çalışma

TÜM-İGD Yeditepe Üniversitesi'nde çalışmalar yaptı.

6 Şubat'ta okulun birçok yerine "Bu daha başlangıç mücadeleye devam" ve "Gençlik devrim istiyor" şiarlı stickerlar yapıştırılarak ilerici gençlerin talepleri üniversiteye taşındı. Ayrıca emperyalist savaşlara dikkat çekmek için "Emperyalizm yenilecek, direnen halklar kazanacak" stickerları da yapıldı.

TÜM İGD'den haberler

Eğitimde Uyarı Boykotu

Eğitim-Sen, Alevi Dernekleri ve Birleşik Haziran Hareketi'nin öncülük ettiği eğitimdeki gericileşmeye ve tek tipçiliğe karşı 13 Şubat'ta 1 günlük uyarı boykotu yapıldı. İstanbul'da birçok okulda sınıflar boş kalırken Eğitim-Sen İstanbul İl Milli Eğitim Müdürlüğü önünde bir eylem düzenledi.

Saat 13:30'da Beyazıt Meydanı'nda toplanan kitle İstanbul İl Milli Eğitim Müdürlüğü'ne doğru yürüyüşe geçti. İlerici Gençler'in de katıldığı eylemde sık sık "Laik, bilimsel, anadilde eğitim", "Karanlığa geçit vermeyeceğiz" ve "Hırsız, katil, AKP" sloganları atıldı. Beyazıt Meydanı'ndan Sultanahmet Meydanı'na yürüyen kitle, burada Kadıköy'den gelen grupla birleşerek İl Milli Eğitim Müdürlüğü önüne geldi. Eylem basın açıklamasının ardından sona erdi.

İzmir'deki polis saldırısı Taksim'de protesto edildi

13 Şubat'ta eğitim boykotunu sokağa taşımak isten İzmirlilerin eylemine polisin saldırmasını İstanbul da Taksim'de protesto etti.

KESK'in Galatasaray Lisesi önünde yaptığı eylem saat 19.00'da başladı. Eyleme Eğitim-Sen, Halkevleri, HDP, Öğrenci Kollektifleri ve TÜM-İGD katıldı. Okunan basın açıklamasında "Korkuyu bastırmak için çareyi sıkıyönetim uygulamalarına başvurmakta bulan AKP iktidarı, bu politikasını bugün de sürdürmüştür. İstanbul'da okul önlerinden velileri gözaltına alan polis, İzmir'de ise şube yöneticilerimizin de aralarında bulunduğu çok sayıda kişiyi döverek, yerlerde sürükleyerek gözaltına almıştır." denildi.

İlerici Gençler Dokuz Eylül Üniversitesi'nde çalışmalarını sürdürüyor

İlerici Gençler İzmir'deki Dokuz Eylül Üniversitesi'de çalışmalarını sürdürdü. 20.02.2015'te üniversite kampüsünün birçok yerine "Bu daha başlangıç mücadeleye devam" ve "Gençlik devrim istiyor" şiarlı stickerlar yapıştırılarak İlerici Gençler'in sesi öğrencilere taşındı.

Onur Kılıç için Kadıköy'de eylem

Birleşik Haziran Hareketi İzmir Yürütme Kurulu üyesi Onur Kılıç'ın "Hırsız, katil Erdoğan" sloganı attğı gerekçesiyle tutuklanması 13 Şubat'ta Kadıköy'de protesto edildi.

Onur Kılıç yalnız değildir demek için Birleşik Haziran Hareketi saat 19:30'da Süreyya Operası önünde toplandı. İlerici Gençler'in de destek verdiği eylemde sık sık "Hırsız, katil Erdoğan", "Onur Kılıç yalnız değildir" ve "Hukuk bittiyse Haziran başlar" sloganları atıldı. Önce Boğa Meydanı'na oradan da iskeleye yürüyen kitle yaptıkları basın açıklamasının ardından eylemi bitirdi.

Önder Babat katledildiği sokakta anıldı

Devrimci Hareket Dergisi okuru Önder Babat katledişinin 11. yılında Devrimci Hareket'in çağrısını yaptığı eylemle anıldı.

İmam Adnan Sokak'ta saat 19.00'de başlayan eyleme ÖDP, EHP, BDSP, Halk Cephesi, HTKP, Kaldıraç, KP, SYKP, TKP 1920 ve TÜM-İGD de destek verdi. Eylem Önder Babat başta olmak üzere devrim şehitleri için saygı duruşuyla başladı.

Saygı duruşunun ardından basın açıklaması metni okundu. Eylemde Önder Babat'ın vurulduğu yere karanfiller bırakıldı

Mersin "polis devletine" karşı ayaklandı

Gündeme bomba gibi düşen iç güvenlik yasasına tepkiler çığ gibi büyürken 21.02.2015'te Mersin'de de yeni yasaya karşı halk sokağa çıktı. TÜM-İGD'nin de içinde olduğu bir çok siyasi kurumun ve sendikaların katılımıyla basın açıklaması yapmak üzere 12:00'da Özgür Çocuk Parkı önünde toplanan kitle AKP binasına doğru yürüdü.

"Polis devleti istemiyoruz", "Faşizme karşı omuz omuza", "Polis simit sat onurlu yaşa" ve "AKP yasanı al başına çal" sloganlarıyla ilerleyen kitle yürüyüşünü tamamlayamadan Adliye önünde tomalar ve çevik kuvvet barikatıyla durduruldu.

Bunun üzerine basın açıklamasını Adliye önünde yapma kararı alan kitle yasaya neden karşı olduklarını, bu yasayla birlikte Türkiye'de nelerin değişeceğini açıkladılar.

TÜM İGD'den haberler

Mecidiyeköy'de iç güvenlik eylemi

İstanbul'da 23 Şubat'ta KESK, DİSK, TTB ve Türkiye Mimar ve TMMOB'un çağrısıyla ve birçok kurumun katılımıyla Şişli'de bir yürüyüş gerçekleştirildi.

Saat 19:00 da Şişli'de Cevahir AVM önünde toplanan kitle "İç güvenlik peketi geri çekilsin", "AKP yasayı başına çal", "Hırsız katil AKP" ve "Faşizme geçit vermeyeceğiz " sloganlarıyla AKP Şişli İlçe Başkanlığı'na doğru yürüyen kitlenin önü polis tarafından kesildi. Mecidiyeköy viyadüğü altındaki alanda basın açıklaması yapıldı.

Yürüyüşü düzenleyen kurumların yaptığı basın açıklamasında meclisten geçen iç güvenlik yasalarının Türkiye'de faşizmi kurumsallaştıracağı, zaten yetkileri yüksek olan polisin yetkilerini arttıracağı belirtildi.

TÜM-İGD'nin de destek vererek yer aldığı eylem basın açıklamasının ardından sonlandırıldı.

İç Güvenlik Yasası'na karşı Kadıköy'de eylem yapıldı

27 Şubat 2015'te Diren Kadıköy ve HDP'nin ortak çağrısı ile İç Güvenlik Yasası'na karşı saat 19.30'da Kadıköy Boğa'da eylem yapıldı. Boğa'da buluşan kitle Mehmet Ayvalıtaş Meydanı'na yürüdü. İlerici Gençler'in de katıldığı yürüyüşte sık sık "Katil polis Kadıköy'den defol", "Meclisten geçer sokaktan geçmez" "Kadıköy faşizme mezar olacak" ve "Kadıköy goristan jibo faşîstan" sloganlarıyla Bahariye'ye geçildi. Tekrardan Boğa Heykelinde bir araya gelen kitle burada yapılan basın açıklamasının ardından eylem sonlandırıldı.

DTCF'de silahlı faşist saldırı

26.02.2015 tarihinde sabah saatlerinde Ankara Üniversitesi'nde Dil Tarih ve Coğrafya Fakültesi'nde faşistler tarafındanilerici, devrimci ve yurtsever öğrencilere yönelik silahlı saldırı gerçekleştirildi. Yapılan silahlı saldırıda bir özel güvenlik görevlisi vuruldu ve iki öğrenci yaralandı. Faşistlere hiçbir şekilde müdahele etmeyen polis okuldan toplu çıkış yapan öğrencilere saldırdı ve çok sayıda öğrenciyi gözaltına aldı.

Yapılan saldırıyı protesto etmek için saat 15.30'da Yüksel Caddesi'nde toplanan, içlerinde İlerici Gençler'in de bulunduğu üniversite öğrencileri bu saldırıların devletin provokasyonu olduğunu belirten bir basın açıklaması yaptıktan sonra sloganlarla okullarına geri döndüler.

Ankara'da faşist saldırılara karşı eylem yapıldı

26.02.2015'te Ankara Üniversitesi'nde gerçekleşen saldırılar 27.02.2015'te Cebeci Kampüsü'nde yapılan eylemle protesto edildi. Ankara'daki üniversite öğrencilerinin örgütlediği eylem saat 13.00'de Ankara Üniversitesi Cebeci Kampüsü'nde başladı. İlerici Gençler'in de katıldığı eylemde öğrenciler üniversitenin fakültelerini gezerek yaşanan faşist saldırıları teşhir ettiler. Ardından kampüs önünde bir açıklama yaparak üniversitelerde provakasyonlara, barbarlığa geçit vermeyeceklerini vurguladılar.

Bakiye Beria Onger'i yitirdik

1975'de kurulan İKD'nin (İlerici Kadınlar Derneği) kuruluşundan 1979 yılında kapatılana kadar Genel Başkanlığını yapmış olan Bakiye Beria Onger 13 Şubat'ta hayatını kaybetti. Cenazesi 15 Şubat günü Şişli Cami'nden kaldırıldı. Cenazesinde İKD'li kadınların yanı sıra İlerici Gençler, siyasi partiler ve dostları Onger'i yalnız bırakmadı.

Cenazesi Zincirlikuyu Mezarlığı'na defnedilen Onger 14 Ekim 1979'da bağımsız senato adayı olmuştu. Bizler İlerici Gençler olarak Onger'in anısı önünde bir kez daha saygıyla eğiliyoruz ve hala çok aydınlatıcı olan ve güncelliğini koruyan seçim bildirisini sizlerle paylaşıyoruz.

"Bu seçimlere bağımsız aday olarak katılıyorum. Bağımsızım. Ama tarafsız değilim. Yolum işçi sınıfının devrimci yoludur. İşçi sınıfının örgütlü gücünün gösterdiği yoldur.

Türkiye'de ve Dünya'da sosyalizmin zaferi için savaşsız sömürüsüz sınıfsız bir dünya kurulması için savaşım veriyorum. Seçim çalışmalarını bu savaşımın bir parçası olarak görüyorum.

Seçim çalışmalarını işçi sınıfının siyasi hareketini güçlendirmek, bağımsız programını devrimci çıkış yolunu geniş yığınlara duyurmak, onun yığınlar içindeki etkinliğini ve örgütlülüğünü artırmakta,

** İşçi sınıfının birliğini, ulusal demokratik güçlerin eylem birliğini güçlendirmekte,*

** Gerici faşist güçleri geriletmekte,*

** Genel olarak emperyalizme, tekellere, faşizme, şovenizme karşı savaşımı, özel olarak da yoğun toplu sözleşmeler döneminde işçi sınıfının savaşımını güçlendirmekte,*

** Parlamenter savaşımı, yığın savaşımına bağlamakta araç olarak görüyorum.*

Eğer seçilirsem, savaşımımı parlamento içinde de yürüteceğim. Parlamentoda işçi sınıfının, emekçilerin, halkımızın ve emekçi kadın hareketini sesi, gözü, kulağı olmaya çalışacağım."

Anısı mücadelemizde yaşayacak!

TÜM İGD'den haberler

İlerici Gençlik 33. sayısı ile sokaklardaydı

TÜM-İGD'li gençler İlerici Gençlik Dergisi'nin bir önceki sayısını sokaklarda halk ile buluşturdu. İstanbul'daKadıköy'de Kartal'da ve Taksim'de, Ankara'da ise BatıKent'te standlar açıldı. Açılan standlarda dergiye ilgi yoğundu. İlgilenen kişilerle ayrıca dergi üzerine ve gündeme dair sohbetler gerçekleştirildi.

16 Mart Beyazıt ve Halepçe Katliamı'nın yıldönümünde gençlik Beyazıt'taydı

Her yıl olduğu gibi bu yıl da 16 Mart gençler Beyazıt ve Halepçe Katliamı'nın yıldönümünü İstanbul Üniversitesi'nde yaptığı eylemlerle andı.

TÜM-İGD'nin de örgütleyicisi olduğu eylem saat 13.00'de başladı. Öğrencilerin Edebiyat Fakültesi'nde çıkmak istemesi üzerine polis fakültenin önüne barikat kurdu ve hukuk dışı bir şekilde okulun kapılarını kilitletti. Bunun üzerine Fen Fakültesi'inden çıkan yüzlerce öğrenci Eczacılık Fakültesi önüne yürüdü ve burada bir basın açıklaması gerçekleştirdi. Açıklamanın ardından eylem marşlarla bitirildi.

16 Mart çalışması

İlerici Gençler İzmir'de 16 Mart Beyazıt ve Halepçe Katliamı'yla ilgili Dokuz Eylül Üniversitesi DokuzÇeşmeler, Tınaztepe Kampüsü'nde ve İstanbul Üniversitesi'ndeafiş astılar.

"16 Mart Beyazıt ve Halepçe katliamını unutmadık" yazılı afişlerle okul duvarlarını ve panoları donatan İlerici Gençler'i özel güvenlik ve sivil polisler kimlik sorgulaması yaparak ve afiş asarken takip ederek taciz etmeye çalıştılar. İlerici Gençler polis baskısına rağmen çalışmalarını sürdürdüler.

TÜM İGD'den haberler

Binler haykırdı: Onbeşinde bir fidan Berkin Elvan!

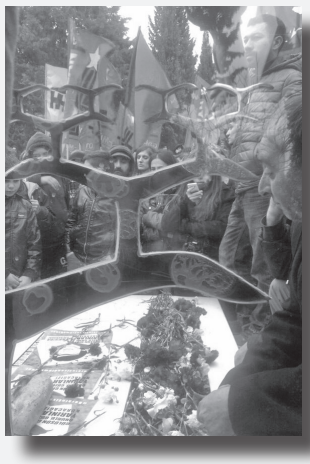

Mayıs – Haziran Halk Direnişi'nde polisin katlettiği Berkin Elvan 7 Mart'ta binlerce kişinin katıldığı eylemlerle anıldı.
Sabah saatlerinde Okmeydanı Cem Evi'nde toplanıldı ve Elvan'ın ailesinin verdiği yemeğin ardından yürüyüşe geçildi. Binlerce kişi Berkin Elvan'ın vurulduğu yere yürüyerek Berkin'i ve tüm devrim şehitlerini andı.
Okmeydanı'nın her sokağına Berkin'in fotoğrafları asıldı ve kitle hep bir ağızdan "Onbeşinde bir fidan Berkin Elvan" sloganını haykırdı. Yürüyüşe Birleşik Haziran Hareketi, Halk Cephesi, Halkevleri, HDP bileşenleri ve TÜM-İGD'nin yanı sıra çok sayıda kurum katıldı.
Berkin'in ailesinin ve Taksim Dayanışması'nın çağrıcısı olduğu eylemde kortejin en önünde Berkin'in annesi Gülsüm Elvan, babası Sami Elvan, Ethem Sarısülük'ün ailesi, Hasan Ferit Gedik'in annesi Nuray Gedik yürüdü.

Yürüyüş boyunca sık sık "Gezi şehitleri ölümsüzdür", "Hırsız, katil, Erdoğan", "Onbeşinde bir fidan Berkin Elvan", "Anaların öfkesi katilleri boğacak" sloganları haykırıldı. Berkin'in mezarı başına gelindiğinde ise saygı duruşunda bulunuldu. Hep bir ağızdan okunan "Büyü" şarkısının ardından anma sona erdi.

Berkin Elvan Ölümsüzdür!

15 yaşında polisin hedef gözeterek gaz fişeğiyle başından vurduğu Berkin Elvan bizden koparalı tam bir yıl oldu. Bir yıldır egemenler, Berkin'in katillerini yargılamak bir yana Berkin için adalet arayanlara saldırıyor, onları sahte mahkemelerde yargılamaya çalışıyor. Berkin'in annesini yuhalatma zalimliğini gösteriyor ve bu zalimliği Yavuz Bingöl gibi Hızır Paşa'lığa soyunmuşlar "ak"lamaya uğraşıyor.

Onbeşinde bir fidan Berkin Elvan

Zor günlerden geçiyoruz. Hırsıza hırsız, katile katil dediği için korkutulmaya çalışılıyor insanlarımız. Onbeşinde bir fidan Berkin Elvan dediği için hapse atılıyor insanlarımız. İç Güvenlik Yasası'yla sıkıyönetim koşullarında yaşamaya zorlanıyoruz. Kaçak Saray'ın faturasını bizlere kesmeye çalışıyorlar. Ödemeyeceğiz.

Abdi Ağa'ya karşı İnce Memed'iz!

Bizlere dayatılan bu gericilik ve faşizmi kabul etmiyoruz. Zalime karşı direneceğiz. Karanlığa karşı ışık, sömürüye karşı direniş, savaşa karşı barış, talana ve vurguna karşı alınterinin onuru olacağız. Okullarımızı, üniversitelerimizi gericiliğin kıskacından çıkaracağız. Abdi Ağa'ya karşı İnce Mehmed, Erdoğan'ın saray muhafızlarına karşı Berkin olacağız.

Berkin'in katillerini tanıyoruz. Kardeşlerimizi öldürdünüz, hesap vereceksiniz. Artık susmayacağız. Artık evlerimize dönmeyeceğiz!

Haydi dostum, tut elimi. Birlikte çıkalım bu karanlıktan. Birlikte doğuralım güneşi.

TÜM İGD
yolumuz işçi sınıfının yoludur!

TÜM-İGD'nin dağıttığı bildiri örneğidir

İlerici Gençler'den Berkin için çalışma

Berkin Elvan için yazılama yapan İlerici Gençler 10 Mart'ta İstanbul'da bildiri dağıttı. Saat 18:30'da Kadıköy Kalkedon Meydanında bildiri dağıtan İlerici Gençler katledilişinin ve ölümsüzlüğe uğurlayışımızın 1. yılında Berkin Elvan'ı andı. Çevredeki vatandaşlarla sohbet eden İlerici Gençler, "Berkin Elvan onbeşinde bir fidan" ve "Berkin Elvan ölümsüzdür" sloganı atarak bildiri dağıtımını sonlandırdı.

Polis çivili sopalarla Hasan Ferit davasında saldırdı

Gülsuyu'nda uyuşturucu çetelerine karşı mücadele eden ve çeteler tarafından öldürülen Hasan Ferit Gedik'in davasında 9 Mart'ta polis ve özel güvenlik davayı izlemeye gelenlere çivili sopalarla saldırdı.

Bir önceki hafta çetelerin saldırının ardından polis ve özel güvenlik duruşmayı izlemeye gelenlere saldırarak 6 kişiyi gözaltına aldı. Adliye içine biber gazı atan polis daha sonra gözaltıları serbest bıraktı. İlerici Gençler'in de katıldığı dava bir sonraki haftaya ertelendi..

Türkiye ÖzgeCAN için ayakta!

Mersinde vahşice tecavüze uğrayıp katledilen Özgecan için bütün Türkiye ayağa kalktı. Yurdun dört bir yanında sokağa dökülen halk çeşitli eylemler gerçekleştirdi.

Başta kadınlar olmak üzere bütün Türkiye Özgecan'ı sahiplendi. Mersin'de, Ankara'da, İstanbul'da, Adana'da, Hatay'da ve İzmir'de olmak üzere birçok ilde kadınlar sokaklara çıktı.

Bizler İlerici Gençler olarak kadına yönelik şiddeti bir kez daha lanetliyoruz. Ancak AKP iktidarı boyunca %400 artan kadın cinayetlerine karşı lanetlemenin yeterli olmadığını da biliyoruz. Bu yüzden dün olduğu gibi bugün de sokaklardaydık ve yarın da olacağız.

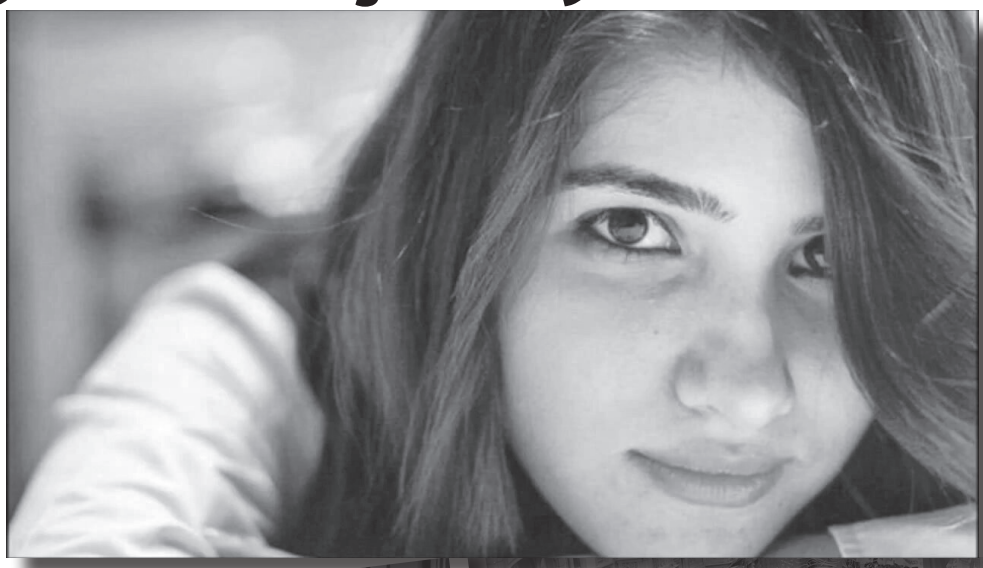

Kıbrıs'da öğrenciler Özgecan için eylemde

ODTÜ Kuzey Kıbrıs Kampüs'ü öğrencileri Özgecan için eylem yaptı. 19 Şubat'ta yapılan yürüyüş için öğrenciler 17 Şubat'ta okulda Özgecan için bir pano hazırladı.

İlerici Gençler'in de katıldığı çalışmada hazırlanan panoya Özgecan'ın fotoğrafları asıldı ve mumlar yakıldı. Bu çalışmayla "Kadına yönelik şiddete hayır" diyen gençler 19'undaki yürüyüşün ardından fidan diktiler.

Onbinler Tarsus'ta Özgecan için yürüdü

Kadına yönelik şiddete karşı tepkiler çığ gibi büyüyor. Katledilen Özgecan için 18 Şubat'ta Tarsus'ta onbinlerce kişi siyahlar giydi ve Tarsus-Adana Karayolu'nu trafiğe kapatarak yürüdü.

Özgecan'ın arkadaşları tarafından düzenlenen eyleme Mersin ve Tarsus'taki üniversite öğrencilerinin yanı sıra liseliler, taraftar grupları, kadın örgütleri ve İlerici Gençler de katıldı. Onbinlerce kişi Özgecan için ve kadına yönelik şiddete karşı saat 09.00'da Çağ Üniversitesi önünde toplandı. Ellerinde Özgecan'ın resimlerini ve taleplerini taşıyan onbinlerce kişi yolu trafiğe kapatarak Yenice'ye doğru yürüyüşe geçti. Yürüyüş boyunca sık sık "Kadın, yaşam, özgürlük", "Kadına uzanan eller kırılsın" ve "Özgecan Aslan yirmisinde bir fidan" sloganları atıldı.

Yenice Cumhuriyet Meydanı'na gelindiğinde ise burada arkadaşları adına bir basın açıklaması yapıldı.

Haberleri Hazırlayan: Emine **Bozan**

Mumlar ve kadınlar

Bir kadın tanıyorum; ne çok genç ne çok yaşlı. Kadın çalışıyor, yemek yapıp yiyiyor, koşuyor, sokaklarda yürüyor.
Kadının önünde bilmem kaç tane yol.
İlkine girdi kadın. Ortaokul yıllarına geri döndü bu sokakta. Göğüsleri daha yeni çıkmaya başladığında nasıl utandığını, sırf gizlemek uğruna büyüyüşünü, cinsiyetini, bol giyinerek nasıl reddettiğini hatırladı. O an bile bunca yılın ardına utandı kadın bir kez daha. Yanakları kızarırken bir anda koşarak çıktı o sokaktan. Kadın hala affedemiyordu çevresindekileri. Ergenliğine anlam yüklemeye çalıştığı o dönemde, insanlar ötekileştirmişti bedenini ona. Sanki bir parçası değil de varoluşunun utancıydı. Kadın o insanları asla affetmeyecekti.
Nefes nefese çıktığında kadın o sokaktan, hemen yanındaki sokağa girdi.
Duvara yaslandı önce sonra yere oturdu ve bağırmaya başladı: "Cinayete, tecavüze, tacize maruz kalan kadınlar(!) buradayım, isyandayım!". Kadın duvardaki kan izlerini görmüştü. Çevrede duran silah, ip, bıçaklarla birlikte. Bu yüzden olacak, aklına Özgecan gelmişti. Hüsne belki de. Ya da aynı hafta içinde öldürülen 4 kadından herhangi biri. En kötü 2014 yılında öldürülen 575 (bizim bilebildiğimiz tabi) kadından biri mutlak gelmişti aklına. Başka türlüsü imkansızdı. Çünkü bu öldürülen 575 kadının %57'si kendi hayatları ile ilgili kararı kendileri almak istediği için öldürülmüştü. Yani aslında nefes aldığı için. Nefes alması ne kadar meşru ise hayatları üzerinde tek söz hakkına sahip olmaları da o kadar meşru idi kadın için. Kadın ellerine bulaşan kanlar ile birlikte, giderek azalan bir ses ile "kadın, yaşam, özgürlük" diyerek yavaşça çıktı sokaktan. Kadın daha da öfkeliydi bir önceki iki sokağa göre artık.
Yürümek için tam karşısındaki sokağı seçti bu sefer.
Bu sokağa gireli yedi dakika olmuştu ve sokak çok sakindi henüz. Kadın birkaç adım daha attı. Üç apartman ileride bir daireden bir ses duyuldu. Bir kadın çığlığıydı bu. Bu sokakta şiddetin sokağı idi. Kadın biriktirdiği öfkesiyle o eve koştu. İçeri girdi ve tuttu kadını elinden. Tam çıkıyorlardı ki evden masanın üstünde ki gazete haberi dikkatini çekti kadının. Kocaman bir manşet: Kadınların %58'i dayak yiyiyor! Alt metnini okudu hemen. (Kadınların yüzde 58'inin yalnızca eşlerinden, nişanlılarından, erkek arkadaşlarından ve erkek kardeşlerinden değil, kadın akrabalar da dahil olmak üzere eşlerinin ailesinden de aile içi şiddete maruz kalıyor.) Bir hışım gazeteyi fırlattı duvara kadın. Çıktılar evden, tam son basamağı inmişlerdi ki tek beden olup hızla yürümeye başladı bir kez daha. Önünde artık yeni bir yol vardı kadının. Seçmesi gerekiyordu yeni güzergahını.
Sol çaprazda ki yol daha cazip gelmişti kadına. Bu sokakta işletme, fabrika, ofisti her yer. Kadın hemen anladı. Bu sokakta sömürülen kadın işçiler vardı. Kucaklarında bebeklerle çalışıyordu kadınlar bazı yerlerde yahut aç karnına, çocuk tokluğuna. Kadın çantasını açtı sprey boya çıkardı ve sokağın merkezine kocaman "Eşit İşe Eşit Ücret" yazdı. Bir de mum bıraktı her gördüğü kapı eşiğine. Göstermek istiyordu o mumların bir arada tüm şehri nasıl aydınlatabildiğini. Kadın son mumu yaktı ve o sokaktan da çıktı.
Hemen yanındaki sokakla devam etti yürümeye kadın çünkü biliyordu bu son sokaktı.
Bu sokak kadın eylemlerinde sokaklara dökülüp, gündelik hayatlarında tanık oldukları olaylarda hemcinslerinden kaçınan, erkek zihniyetinin belli argümanlarını hala beyinlerinden atamamış, kadını sadece "hobi olarak" seven ve kabul edenlerle son yüzleşmesiydi. Bir kalem aldı kadın eline bir de kağıt. Çırılçıplak soyundu sokakta. Rüzgârı işledi bedenine, sesine, düşündüklerine. Ve başladı yazmaya:
"Kadınlar;
-Öldürülen kadınların %25'i, 25 yaşın altındaki genç kadınlardır.
-Son 15 yılda 241 polis, 91 asker, 17 özel timci, 15 korucu, 45 gardiyan tecavüzden yargılandı. Fakat hiçbiri ceza almadı.(TÜİK verilerine göre)
-Tecavüze uğrayanların yüzde 50'si 18 yaş altında ve bunlardan yüzde 10'u erkek çocuktur. 5-10 yaş arası çocukların yüzde 55'i ensest mağdurudur. 10-16 yaş arası çocukların yüzde 40'ı ensest mağdurudur. Cinsel saldırganların yüzde 75'i tanıdık biridir. Ensest olaylarında faillerin yüzde 50'si öz baba, sırasıyla da amcalar, enişteler, ağabeyler, dedeler ve dayılardır. (TÜİK verilerine göre)
-Acil yardım hattını arayan kadınlardan yüzde 57'si fiziksel şiddete, yüzde 46,9'u cinsel şiddete, yüzde 14,6'sı enseste ve yüzde 8,6'sı tecavüze maruz kalıyor. (TÜİK verilerine göre)
Yani kadınlar;
2014 yılında 575 kadın erkekler tarafından şiddet gördü, 282 kadın erkekler tarafından taciz ve tecavüze uğradı, 257 kadın erkekler tarafından öldürüldü.
-Sizler yataklarımızda yatıp, hiçbir şey yapmıyorken.
-Ulaşılamayan ya da devletin organları tarafının elinde bulunan paylaşılmayan şiddet olaylarını düşünürsek, her sessiz kalışımız bu istatistikleri ileri götürmenin ötesine geçemeyecektir. " yazdı.
Kapıları tek tek yeniden dolaştı. Kimisinde içeri girdi, kimisinde ise sadece yazdığı kağıdı kapıya bırakmakla yetindi. Saat akşam 21:00 olmuştu. Sokaktaki tüm daireler o kağıtları okumuştu. Saat 21:30 oldu. Kadın mumlara inanıyordu. O mumlar kadınlardı. Ve kadınlar hep birlikte bu sistemi yakacaklardı(!).

Kybele

Yunanistan'da sol yöneliş ve SYRİZA üzerine

25 Ocak 2015'te Yunanistan'da yapılan genel seçimde SYRIZA (Radikal Sol Koalisyon) oyların %36.3'ünü alarak birinci parti oldu ve seçimin ardından koalisyon hükümeti kurdu. Seçimin sonucu şaşırtıcı olmasa da Yunanistan'da incelemeye değer önemli bir sürecin başladığını söyleyebiliriz.

Yunanistan 2008 küresel ekonomik kriziniden sonra derin bir ekonomik daralma sürecine girdi. Yunan halkı giderek sosyal haklarını kaybetti vc son 7 yılda gün geçtikçe yoksullaştı. Aylık ortalama maaşın 600 euro olduğu ve işsizlik oranının %25'e yükseldiği Yunanistan'da ekonomik kriz derinleşirken AB, IMF ve Avrupa Merkez Bankası'dan alınan kurtarma paketleri Yunan ekonomisini iyice çökertti ve dışa bağımlı hale gertirdi.Öyle ki dış borç, gayri safi milli gelirin nerdeyse 2 katına yaklaştı ve devlet uyguladığı kemer sıkma politikaları ile halkı daha da yoksullaştırdı. 2008 'den bu yana hükümetler klasik politikalarla, halkı daha da yoksullaştırarak dış borcu ödemeyi, sermayedarların omzundaki borç yükünü halka yükleyerek ekonominin düzelmesini ve 2008 öncesi döneme geri dönülmesini vaat ederken, hem dış borcun silinmesinden yana olan hem de kemer sıkma politikalarının yerine önemli reformları savunuan SYRIZA halk nezdinde sempati kazandı. Geçtiğimiz aylarda Yunanistan parlementosununda Cumhurbaşkanı'nn seçilememesi ile erken seçime gidildi. Yunan halkını umutlandıran SYRIZA seçimde %36 oy aldı ve parlementoya 149 milletvekili soktu. 300 sandalyeli parlementosunda hükümet kurmak için 151 milletvekiline ihtiyaç olduğu için tek başına hükümet kuramayan SYRIZA, 13 milletvekili bulunan Bağımsız Yunanlar Partisi (ANEL) ile koalisyon hükümeti kurdu.

Seçimde Yunanistan Komünist Partisi % 5.5, faşist Altın Şafak ise % 6.3 oranında oy aldı.

Syriza nasıl bir yapıdır?

Yunanistan'da sol grupların birlikte hareket etmesi kapsamında 2001'de kurulmuş olan ''Solun Birliği ve Ortak Hareket İçin Diyalog Alanı'' hareketi, 2004 yılında SYRIZA ismini aldı. 2012'de partileşen SYRIZA'nın içinde çeşitli troçkist, maoist, sosyalist, euro komünist, sosyal demokrat, anarşist ve ekolojik gruplar bulunuyor. Şimdilik ilerici ve halktan yana bir cephe hareketi olarak duran SYRIZA'nın programı ise, dış borcun reddine ve halkı bezdiren kemer sıkma politikalarına karşı önemli ölçüde kamu reformlarına dayalı. SYRIZA'nın kamu reformu vaatlerini genel olarak ; yoksulluk sınırı altında yaşayanlardan elektrik ve ulaşım üceretlerinin alınmaması, ödenemeyecek banka borçlarının silinmesi, asgari ücreti ve emekli maaşını arttırmak, ihtiyacı olanlara kira ve gıda desteği vermek, yüksek gelirlilerin vergilerini artırmak şeklinde sıralayabiliriz.

SYRIZA'nın halkın refah seviyesini arttırmaya dayalı politikaları, önemli ölçüde kamulaştırmaların yapılması ve de yüksek gelirlilerden alınan vergilerin genel olarak 2,5 katına çıkarılması ayrıca daha önce alınmayan belirli vergilerin eklenmesine dayandırılarak açıklanabilir. Ancak dış borcun silinmesi konusunda AB ile müzakereye dayalı uzlaşma politikalarının çok gerçekçi durmadığını da belirtmek gerekir.

SYRIZA'nın ilerici olabileceğini belirtirken gerçek anlamda işçi sınıfının teorisine uygun hareket eden devrimci bir siyaset olmaktan öte reformcu politikaları benimsemiş olduğunun, AB'den çıkmak gibi bir perspektifinin olmadığının da altını çizmeliyiz. NATO'dan çıkma konusunda ise net bir tavır göstermeyecek ya da bu konu da uzun süre adım atmayacak gibi.

Yunanistan Komünist Partisi (KKE) ise SYRIZA'yı sistemle barışık batı uzlaşmacısı parti olarak değerlendirdi. SYRIZA'nın seçimin hemen sonrasında hükümet kurmak için 2 sandalye eksiği varken Yunanistan Komünist Partisi'nden SYRIZA'ya hükümet kurmaları için hiç bir şekilde güvenoyu vermeyeceklerine dair bir açıklama geldi. KKE'nin tutumunu doğru bulanların yanında, bu tavrı sekter bir tutum olarak eleştirip SYRIZA'nın içerisine girmesi ve SYRIZA'yı daha ilerici bir hatta ötelemesi gerekirktiğini düşünenler de var.

Seçimin ardından

Seçim sonuçları açıklandıktan sonra SYRIZA lideri Çipras Yunanistanda oligarşinin ve anti-demokratik güçlerin katbettiğini, Yunansitan'da 41 yıldır iktidara gelen Yeni Demokrasi (ND) ve PASOK'un hakimiyetine son verdiklerini belirtti. Tek başına hükümet kurmak için 2 milletvekili eksiği olan SYRIZA, merkez sağ bir parti olan ANEL ile ittifak yaparak hükümet kurdu. Hükümetin kemer sıkma karşıtı bir koalisyon olduğu açıklandı.

Hükümetin ilk icraatları olarak yapılan borçlarda indirim talebi, faizlerin düşürülmesi ve borcun uzun vadeye yayılmasına yönelik müzakere süreçlerine karşılık Almanya borçlarda indirime gidilmeyeceğini açıkladı. AB, Yunanistan'a uyguladığı ekonomik baskıyı arttırdı. Avrupa Merkez Bankası, Yunan bankalarına sağladığı kredi ayrıcalıklarını iptal etti. Son olarak Yunanistan'ın anlaşmaya varılamaması durumunda AB'den ayrılacağı tartışılıyor. Tüm bunlar gösteriyorki SYRIZA'nın programını ne ölçüde gerçekleştireceğini şimdiden tahmin etmek oldukça zor.

Yunanistan'da esas umutlandırıcı ve önemli olanın SYRIZA'dan ziyade halkın sol çıkışı olduğu kesinlikle unutulmamalıdır. SYRIZA sadece bir ilerici cephe olarak görülür ve Yunan halkının daha radikal çıkışı adına bir aşama olarak değerlendirilirse süreç çok olumlu bir yöne akabilir. Ancak SYRIZA'dan beklentileri temsil ettiği siyasi çizgiyle sınırlı tutmak gerekir.

Ozan **Dingçi**

1. Konuşma balonu: Hepimizin öfkelenmeye hakkı var.
2. Konuşma balonu: Herkese nitelikli eğitim.

Şili'de öğrenciler kazandı!

Şili'de 9 yıldır devam eden öğrenci eylemleri başarıya ulaştı. Öğrenciler parasız ve adil eğitim taleplerini söke söke aldılar. Özellikle son 6 aydır ülkedeki eğitim sistemine karşı yapılan protestolar büyüyerek devam ediyordu. Başkent Santiago sokakları öğrencilerle dolup taşarken, çıkan çatışmalarda ise onlarca kişi yaralanmıştı ve 16 yaşındaki Manuel Gutierrez Reinosso polis kurşunuyla öldürülmüştü.

Eğitim sistemine karşı sokaklara dökülen öğrenci ve öğretmenler, iki temel taleple sokaklarda direnişi yükseltiyorlar. Eğitim sistemindeki adaletsizliğe ve eğitime yetersiz kaynak ayrılması durumuna artık yeter diyenler hep bir ağızdan haykırıyor.

"Eğitime daha fazla bütçe"

Öğrencilerin eğitim sistemi eleştirilerin başında özel okullar ile devlet okulları arasında ki uçurum geliyor. Öğrenciler eylemlerde:

1. Kaynak azlığı sebebiyle eğitim kalitesi düşük olan kamu üniversiteleriyle, yalnızca zenginlerin gidebildiği özel üniversiteler arasındaki farkın ortadan kaldırılmasını,
2. Devletin, eğitim alanının kontrolünü eline almasını,
3. Eğitime ayrılan bütçenin arttırılmasını,
4. Yoksul öğrencilere kredi yerine burs sağlanmasını,
5. Eğitim alanında kâr amaçlayan kurumlara izin verilmemesini talep ediyor.

Zafere adım adım!

Birkaç aydır günden güne artarak devam eden öğrenci gösterilerinin ardından İçişleri Bakanı Rodrigo Panailillo konuyla ilgili açıklama yaptı. 2016'nın Mart ayından itibaren eğitimin ücretsiz olacağını belirten Panailillo, eğitimdeki adaletsizliklerin giderilmesi için 8,3 milyar dolarlık bir pay ayıracaklarını söyledi.

"Birileri" örgütlülüğün gücünü Şili'de anlattı

Uzun süredir süren mücadele boyunca dönemin devlet başkanı Sebastián Piñera 2011'de eğitim alanının tümüyle devlet kontrolüne alınmasını ve ücretsiz eğitim taleplerini sert bir şekilde reddetmişti. Şili'de sağ kanattan iktidara gelen Piñera "herkes ücretsiz eğitim ve sağlık hizmeti istiyor ama birilerinin onlara hiçbir şeyin bedava olmadığını, birilerinin bunların bedelini ödediğini anlatmalı lazım" demişti.

İlayda Deniz **Tuğ**

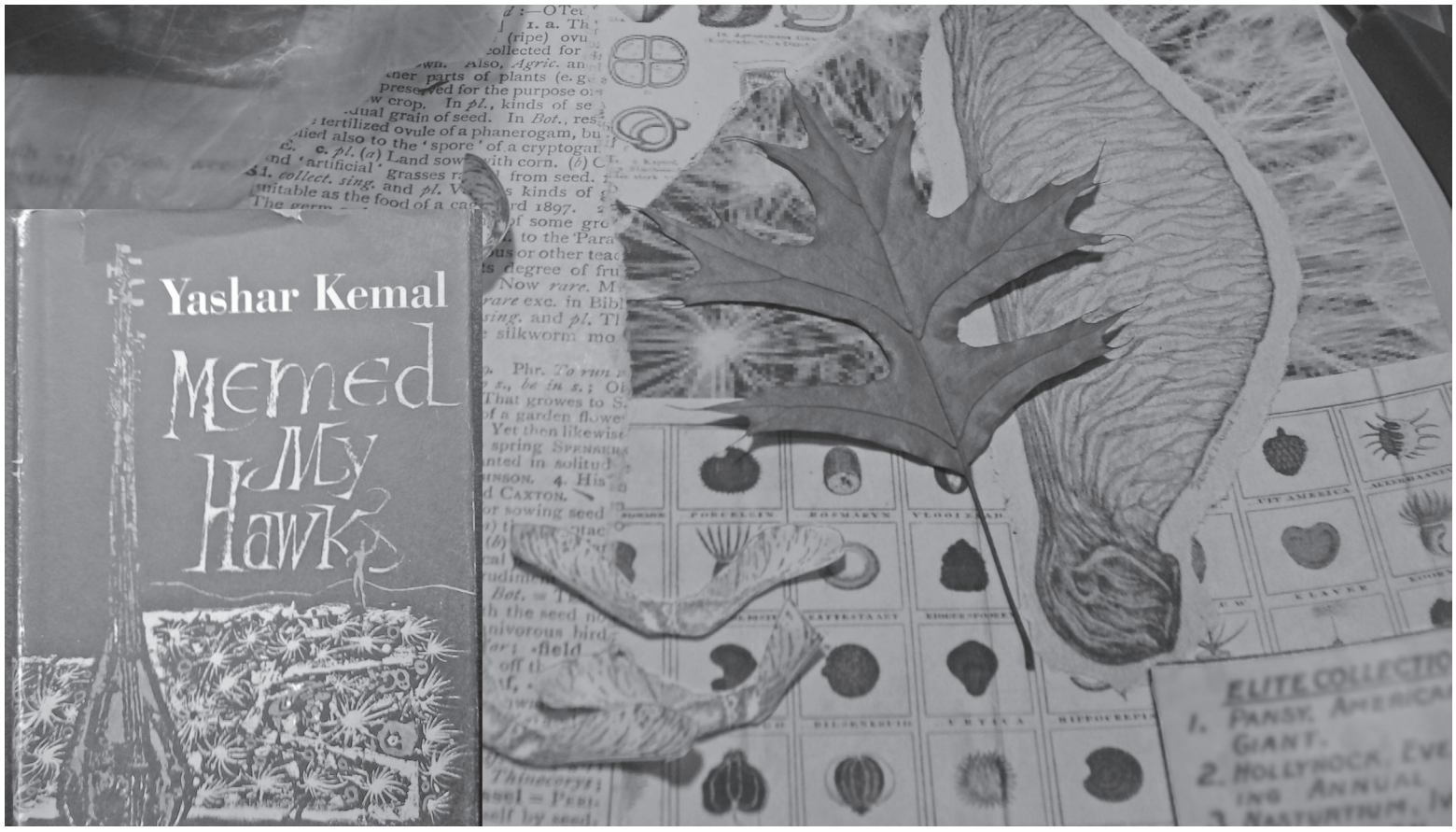

Yaşar Kemal'i halk yaşatacak!

"Halka kim zulmediyorsa, etmişse, halkı kim eziyor, ezmişse, onu kim sömürmüş, sömürüyorsa, feodalite mi, burjuvazi mi... Halkın mutluluğunun önüne kim geçiyorsa ben sanatımla ve bütün hayatımla onun karşısındayım. [...] Ben etle kemik nasıl biribirinden ayrılmazsa, sanatımın halktan ayrılmamasını isterim. Bu çağda halktan kopmuş bir sanata inanmıyorum." diyen edebiyatımızın ulu çınarı Yaşar Kemal'i kaybettik.

Peki kimdir Yaşar Kemal?

Asıl adı Kemal Sadık Gökçeli olan Yaşar Kemal olan pamuk tarlalarıyla meşhur Adana'nın Osmaniye İlçesine bağlı Hemite köyünde 1926 yılında doğdu. Ailesi oraya Van Gölü'ne yakın Ernis (Bugün Günseli) köyünden göçmüştür. Türkmen köyünde doğmasına rağmen aslen Kürt kökenlidir. Öğrenimini ortaokul son sınıfta bırakmak zorunda kalmıştır. Bu yüzden pek çok farklı işte çalışmıştır. Irgat katipliği, ırgatbaşılık, öğretmen vekilliği, traktör sürücülüğü...

17 yaşındayken siyasete atıldı ve ilk siyasi tutukluğunu yaşadı. 1950'li yıllarda "Komünizm propagandası" yapmaktan hapis yattı. 1951 yılında hapishaneden çıktıktan sonra Cumhuriyet gazetesinde çalışmaya başladı ve ilk kez Yaşar Kemal ismini kullanmaya başladı. 1961 anayasa değişikliği beraberinde kurulan TİP (Türkiye İşçi Partisi)'ne üye oldu ve genel yönetim kurulu ile merkez yürütme kurulu üyeliğinde bulundu. 1973'te Türkiye Yazarlar Sendikası'nın kuruluşuna katıldı ve 1974-75 arasında genel başkanlığını yaptı. 1995'te Der Spiegel yayınlanan bir yazısından dolayı Devlet Güvenlik Mahkemesi'nde yargılandı.

Sanat hayatına başlaması ise ilkokul öncesine dayanıyor. İlk olarak şiirlerle başlayan emekçi yazar Yaşar Kemal ilkokuldaykense saz çalarak devam etmiştir. İlk kitabı olan "Ağıt" 1943 yılında basılmıştır. En unutulmaz kitabı olan İnce Memed'i ise 1947'de yazmaya başlayıp 1954'te bitirdi.

İnce Memed' te köhnemiş ağalık düzenini ve buna karşı ayaklanan köylüleri anlatan Yaşar Kemal eserlerinde ezilenlerin, emekçilerin sesi olmuştur. Yaşar Kemal'in kitaplarını okuyanlara ise şunu vasiyet etmişti:

"Bir, benim kitaplarımı okuyan katil olmasın, savaş düşmanı olsun. İki, insanın insanı sömürmesine karşı çıksın. Kimse kimseyi aşağılayamasın. Kimse kimseyi asimile edemesin. İnsanları asimile etmeye can atan devletlere, hükümetlere olanak verilmesin.

Benim kitaplarımı okuyanlar bilsinler ki, bir kültürü yok edenlerin kendi kültürleri, insanlıkları ellerinden uçmuş gitmiştir.

Benim kitaplarımı okuyanlar yoksullarla birlik olsunlar, yoksulluk bütün insanlığın utancıdır. Benim kitaplarımı okuyanlar cümle kötülüklerden arınsınlar."

Özgür **Matiloğlu**

Yengeç Gemisi

Japon emperyalizminin işkencede katlettiği ünlü marksist yazar ve teorisyen Takiji Kobayashi'nin çıkardığı bir novella (kısa roman)'dır Kanikosen. Kanikosen japonca Yengeç Gemisi demektir.
East Press (Japoncası Manga de Dokuha) tarafından 2010 yılında da mangalaştırılmıştır. East Press, Yengeç Gemisi'nin yanında Karl Marks'ın Das Kapital'ini (birinci ve ikinci cildini) ve Komünist Manifesto'yu da adapte etti.

Kitabın aslı 1929'de basıldı. Zamanında hakkettiği üne kavuşamasa da günümüzde Japonya'da en çok satılan 19. novelladır. Hatta ve hatta bu eser sayesinde Japonya Komünist Partisi'nin güçlendiği söyleyen sosyologlar/toplumbilimciler bile var.

Kitap (orjinalinde ve mangasında) Hokkaido Limanı'ndan açılan bir gemide geçiyor. Bu gemi bir çeşit yüzen ve dalgalarca savrulan bir fabrikadır. Fabrikada yengeçler ayıklanıyor, konserve ediliyor ve Japon ordusunun ihtiyaçları karşılanıyor. Ama bütün bunlar insanlık onuruna yakışmayacak şekilde yapılıyor. Yoksul ailelerin çocukları insanlık dışı koşullarda ve tamamen güvencesiz çalışıyorlar. Kanikosen işte bu gençlerin başkaldırısını ele alıyor.

Bir eser genelde mangalaştırıldığında kalitesini kaybeder ne yazık ki. Ama East Press eserin özünü korumayı başarmış. Çizgilerin keskin ve güçlü dışa vurumu ile kapitalizmin bütün zalimliğini gözler önüne sermiş. Karakterler bütün yönleri ile inanılmaz bir cesaretle işlenmiş. Okurken ''bu ben miyim acaba, benim de dertlerim aynı'' diyebiliriz. Kitabın en büyük başarılarından birisi de yapmacıklıktan uzak durulmuş.

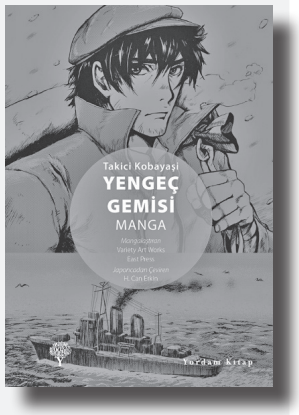

Dileğim bu denli değerli eserlerin daha çok mangalaştırılması ve daha büyük kalabalıklara ulaşmadır. Politik görüşünüz ne olursa olsun ben bu kitabı büyük bir içtenlikle sahipleneceğinize inanıyorum.

Mahlasım **Kamer**

ANA

Maksim Gorki'nin en ünlü ve değerli eserlerinden biri olan "Ana" 20.yy'ın başlarında kaleme alınmış ve birçok dile çevrilmiştir.

Ana'da ele alınan konu; 1900'lü yılların ilk çeyreğinde yoksul Rus kasabalarından birinde yaşayan Pelage yani ananın ve oğlu Pavel'in zorlu yaşamı ve mücadelesidir.

Kasabanın erkekleri için tek çalışma olanağı küçücük kasabalarındaki kocaman fabrikadır. Sinirli ve alkolik olan babasını çocuk yaşta kaybeden Pavel, annesiyle yoksul ve zorlu bir hayata adım atar. Pavel kasabanın diğer gençleri gibi fabrikada çalışmaya başlar.

Ancak Pavel'in babasından ve kasabanın diğer gençlerinden farkı fabrikadan çıkıp meyhaneye gitmek yerine eve gidip harıl harıl kitaplar okumasıdır. Zamanla tavırları değişen Pavel yaşıtlarına göre çok daha olgun davranır.

Günler geçtikçe iki odalı evlerindeki boş duvarlarını Pelage Ana'nın tanımadığı ama önemli insanlar olduğunu fark ettiği kişilerin resimleri süslemeye başlar. Ananın bu durumdan korkmaya başlaması ile yabancı genç kadın ve erkeklerin eve gelmesi bir olur.

Ana kendini Pavel'in ve yoldaşlarının tutuklanmasıyla fabrikada gizli gizli bildiri dağıtırken ve kitaplar okurken bulur. Haklı bir mücadele için çabalamaktan çocuklar gibi mutluluk duymaya başlar ve artık oğlunun mücadelesine katılır.

Nehir **Gevenci**

Kitaplıktan

1- İnsan Nasıl İnsan Oldu? / M. İlin, E. Segal

2- Ana / Maksim Gorki

3- Yengeç Gemisi / Takici Kobayaşi

4- Yarın Bizimdir Yoldaşlar / Manuel Tiago

5- İnce Memed / Yaşar Kemal

Viva comandante Chavez!

Hugo Chavez, 28 Temmuz 1954'te Sabaneta'da doğdu. 16 yaşında okumaya hak kazandığı askeri akademide asi bir öğrenci olarak nam salan Chavez 1975'de buradan mezun oldu.

Genç Chavez, 1976'da orduya katıldı ve yarbaylığa kadar yükseldi. 1980'lerin başında, gizli bir yapılanma olarak bilinen Bolivarcı Devrimci Hareket'i kurdu. Şubat 1992'de Bolivarcı Devrimci Hareketi halkı sömüren iktidardaki Carlos Andres Perez'i devirme girişiminde bulundu. 4 Şubat 1992'de Chavez ve arkadaşlarının darbe girişimleri başarısızlıkla sonuçlansa da ezilen halkın Chavez'i tanımasına neden oldu. Halka seslenen Chavez "Yoldaşlarım ne yazık ki şuan için hedeflerimize ulaşamadık ama umudunuzu yitirmeyin." diye seslendi.

Darbe girişiminin başarısız olması üzerine iki yıl hapis yatan Chavez direnişten vazgeçmedi. Venezuela halkının ağır vergiler ve yolsuzluklar altında ezildiği her konuşmasında dile getiren Chavez ülkesini emperyalist güçlerden kurtarma sözü verdi. 2 yıllık hapislik sürecinden sonra Beşinci Cumhuriyet Hareketi adlı partiyi kurdu. 1998 yılında halkla iç içe olan Chavez aynı yılda yolsuzluk ve kötü yönetimle suçladığı hükümet karşısında ekonomik reform sözü vererek devlet başkanlığına adaylığını koydu.Venezuela'da büyük halk kitlelerini arkasına alan Chavez Devlet Başkanı seçimini kazandı.

Chavez'in 5 büyük hedefi vardı; Tam bağımsızlık, emperyalizme altarnatif 21. yüzyıl sosyalizmi, güney amerika ve karayip ülkeleri arasında ekonomik ve siyasi iş birliği, çok kutuplu dünya jeopolitiği ve doğal yaşamla insanlığı korumak.

İktidarda vakit kaybetmeden ülkenin en büyük zenginliği olan petrol gelirleri üzerinde devlet kontrollerini arttırdı. Petrol şirketlerinin yanı sıra bazı bankaları ve tesisleri kamulaştırdı. Petrol ihraç eden ülkeler örgütü OPEC üyelerini ziyaret ederek bir üretim tavanı belirlenmesini sağladı. Venezuela'nın petrol geliri 14 milyar dolardan 60 milyon dolara yükseldi. Chavez elde ettiği bu geliri yoksullara yönelik sosyal politikaları hayata geçirmek için kullandı.

İktidara geldikten sadece 1 yıl sonra halk desteği %80'e ulaştı. Başarılıydı çünkü iktidarı sırasında işsizliği %14,5'ten %7,6'ya düşürmüştü. Milli gelir 4 bin dolardan 11 bin dolara çıktı. Yoksulluk oranı %23'ten %8,5'e geriledi. Sağlık hizmetleri ücretsiz oldu. 1 milyon topraksız köylüye toprak dağıttı. Yaptıklarının ardından ard arda 3 seçim daha kazandı.

Başarısı Güney Amerika'da diğer ülkelerdeki sol dinamikleri de harekete geçirdi. Bolivya, Şili, Arjantin, Brezilya gibi birçok ülkede sol partiler uzun bir aradan sonra peşpeşe iktidara geldi. Chavez petrol gelirini sadece yoksul Venezuellalılar için değil, Küba, Ekvador, Bolivya gibi dost ülkelere destek vermek için de kullandı.

Seçildikten sonra ilk ziyaretini koşarak Beyaz Saray'a yapan liderlerin aksine oraya hiç uğramadı. İlk iş olarak idolüm dediği Fidel Castro'nun ambargo altındaki Küba'sına gitti. Küba devlet başkanı Fidel Castro ve Bolivya devlet başkanı Evo Morales'i yanına alarak Latin Amerika'da Amerika Birleşik Devletleri karşıtı bir birlik kurdu. ALBA; Amerika ve emperyalist devletlerin sömürgeci anlayışına karşı bölge ülkelerini korumayı amaçlıyordu.

Hugo Chavez'in yaptıkları sadece Güney Amerika'yla sınırlı değildi. ABD ambargosu altındaki İran, Irak ve Libya'yı ziyaret etti. Rusya ve Çinle yakın ilişkiler kurdu. ABD'nin Irak'ı işgaline şiddetle karşı çıktı.

2002'de ordunun bir bölümünün yer aldığı darbe girişiminden de ABD'yi sorumlu tuttu. 2 gün sonra halkın ve kendisine bağlı askerlerin desteğiyle iktidara geri döndüğünde Washington'a karşı tutumunu daha da sertleştirdi. Petrol ithalatının %15'ini Venezuela'dan karşılayan Amerika'yı iç işlerine karışması halinde vanaları kapatmakla tehdit etti. Dünyada ve Güney Amerika'da yaşanan olumsuzluklardan sorumlu tuttuğu amerikan emperyalizmine savaş açtı. Tüm dünyada ezilenlerin, emekçilerin ve ötekileştirilenlerin büyük bir sempatisini kazandı.

Chavez düşlerini gerçekleştirmek için 2021'e kadar iktidarda kalmayı hedefliyordu. Bunun için sağlığını hiçe saydı ve kanser tedavisinin hemen ardından yorucu bir seçim kampanyası yürüttü. Chavez ülkesini hasta yatağında Küba'dan yöneticeği mesajını verdi. Kanser tedavisi nedeniyle 3 kez ameliyat olmasına rağmen 2012 Ekim ayındaki seçime aday olduğunu açıkladı ve bir kez daha kendini kanıtladı. Devrimin sürmesini isteyen halk desteğiyle ona olan güvenini yineledi. Ancak son kazandığı seçimin hemen ardından 5 Mart 2013'de, 58 yaşında hayatını kaybetti.

"Halkımızı sindiren tüm zincirleri, açlık, yoksulluk ve sömürgecilik zincirini kırmadan önce istirahate çekilmeyeceğiz. Ya bu ülke özgür bir ülke olacak, ya da onu özgürleştirmeye çabalarken öleceğiz." diyen Chavez ve onun mücadele dolu yaşamı yolumuzu aydınlatıyor.

Doğa **Önder**

Koruma Biyolojisi nedir ?

Koruma biyolojisi son 35 yılda gelişen, canlılar dünyasını, onun biyolojik çeşitliliğini inceleyen ve korumayı ele alan bir bilim dalıdır. Son zamanlarda insanın doğaya verdiği zarar, geçmiş yıllara göre oldukça artmıştır.

Kapitalizmin biyolojik çeşitlilik üzerindeki etkilerinden birisi de yerel ve uluslararası pazarlarda modern teknolojiden yararlanarak bitki ve hayvanları çok sayıda toplamasıdır. Günümüzde de varlığını sürdüren mevcut dinlerin çoğunda insanlar, çevredeki bitki ve hayvanları, hem fiziksel hem de ruhsal olarak bağlantı içinde kabul ederler. Çin'in Tao, Japonya'nın Şinto, Hindistan'ın Hindu ve Budist felsefelerinde, kutsal yabanıl alanlar ile, doğal ortamlara değer verilir ve bunlar yoğun manevi doyum sağlama özelliklerinden dolayı korunurlar. Ancak günümüzde endüstri çağında ve doymak bilmeyen bir kapitalizm canavarının karşısında bu gibi felsefi inanışların da yapabileceği şeyler kısıtlıdır.

Koruma biyolojisi türlerin ve ekosistemlerin korunması mücadelesinin sonucunda gelişmiş, yekpare ve çoklu bilim alanına dayanan bir daldır. Koruma biyolojisi;

Yeryüzündeki biyolojik çeşitliliği belgelemek

İnsanın tür, genetik çeşitlilik ve ekosistemler üzerindeki etkilerini araştırmak

Türlerin yokoluşunu önlemek, türlerin genetik çeşitliliğini korumak için pratik yaklaşımlar geliştirmek ve yaşambirlikleri ile onların bağlı olduğu ekosistem işlevlerini koruyup onarmak

hedefleri üzerinden ilerlemektedir.

Doğayı, Dünyayı, evimizi kendi ellerimizle ya da dolaylı yoldan yok ediyoruz. Ve bu artık geri dönüşü olamaz bir duruma doğru sürüklüyor bizleri. Dünyamız 4.6 milyar yaşında, bunu 46 yıl olarak ölçeklersek; insanlık sadece 4 saattir dünyada, endüstri devrimi 1 dakika önce yapıldı. Ama bizler dünyadaki ormanların yarısından çoğunu kestik bile(!).

Göz göre göre katledilen doğaya bir başka saldırı da 1930'lu yıllarda piyasaya sürülen ve böcekler üzerinde etkili olduğu söylenilen DDT'den geldi. DDT'nin zararları besin zincirine girdiğinde çok büyük yokoluşlara neden olmaktadır. DDT suda çözülmediğinden dolayı tatlı sularda ve denizlerde etkisi çok uzun sürmektedir. Bu yüzden besin zincirine çok kolay bir şekilde girerek balıklarda, kuşlarda ve birçok su hayvanında toplu ölümlere yol açmaktadır. 1970 yılından itibaren zararları bilim insanları tarafından kanıtlanarak bir çok ülkede yasaklanmasına karşın, doğada yok olmayan bir zehir olan DDT'nin etkileri günümüzde devam etmektedir.

Küçük bir örnekle besin zincirinin içinde yer alan DDT'nin biyokütleye oranına nasıl yansıdığını görelim. "Bitkilerde %0,00005 oranında DDT olduğunu varsayarsak, bitkileri yiyen çekirgede bu oran %0,0085'e yükselir. Ve çekirgeyle beslenen bir fare türünde bu oran artarak %0,43 olur. Fareyle beslenen bir yırtıcı kuşta ise bu oran %3,5'lere yükseldiğini düşünürsek küçücük bir miktarın besin zincirine girdiğinde tüm doğayı yok edecek bir güçte olduğunu görüyoruz.

Bu yüzden koruma biyolojisini benimsemiş biyologların insan emeğiyle birlikte, doğal kaynakları da sömüren ve doğanın kendisini yenilemesine izin vermeyen bu kapitalizm canavarına karşı yeterli sayıda olmaması yok oluşu önlemede yetersiz kalmaktadır.

İnsanlar genelde şehrin o gittikçe betona gömülen sokaklarından uzaklaşıp kendisini ormana ya da deniz kenarına atarlar. Ve son dönemde doğal kaynakların tükenmesiyle birlikte yaşambirliklerinin bozularak yok olması, ormanların tahribatı insanlarda doğaya karşı bir özlem ve doğa sevgisini arttırmıştır. Ve gelecek için, dünyanın bizim evimiz olduğunu hatırlamamız lazım. Onun yokoluşunun bizi de etkileyeceğini farkında olarak, çevrecilik hareketiyle onu kapsayan koruma biyolojisinin dünyanın kurtuluşuna giden yol olduğunu unutmayalım.

Osman Can **Kazancıoğlu**

hırsız, katil abdi

adalet kesildi

sağlığı sözü

İNCE MEMED olacağız

ISSN: 977-1303-7910-01 ■ 2,5 TL KDV Dahil